大公報
Ta-Kung-Pao
342 Hennessy Road
Hong Kong
督印人費彝民
經中國人民郵政登記認為新聞紙類
廣東人民郵政管理局執照第十五號
第二萬二千七百○七號
今日出紙兩張半
零售港幣一毫
每月本港三元外埠七元
地址：香港灣仔軒尼詩道三四二號
電話總機：七二八一二二
發行部電話：七二六九八○
編輯部電話：七二四四四四
電報掛號3778
廣州辦事處：惠吉西路二坊二號
香港有利印務有限公司承印

毛主席指示「要節約鬧革命」

人民日報指出一切眞正革命派都應當堅決執行

人民解放軍在保護國家財產方面負有重大的義務，一切需要保護的單位，都應當派軍隊保護。對於破壞國家財產的現行反革命分子，必須堅決鎮壓。

【新華社北京二十五日電】「人民日報」二十六日社論：「節約鬧革命，保護國家財產」，全文如下：

我們的偉大領袖毛主席最近指示我們：「要節約鬧革命。」

毛主席的這個指示是非常重要的。一切眞正的無產階級革命派都應當堅決地、認眞地、自覺地執行這個指示。

黨內一小撮走資本主義道路的當權派，在他們眼看快要垮台的時候，大搞經濟主義。他們的這個陰謀，是爲了腐蝕革命群衆，渙散革命群衆組織，同時，是爲了破壞社會主義經濟。如果我們不樹立「節約鬧革命」的思想，就不能抵抗經濟主義的腐蝕作用，就會被經濟主義這個糖衣炮彈所打中，就不能保持無產階級革命的堅定性，就不能打倒經濟主義，擊退資產階級反動路線的新反撲。

節約和浪費，這是無產階級世界觀同資產階級世界觀根本對立的表現。樸素節約是無產階級的本色，揮霍浪費是資產階級的特性。節約就是無產階級革命的一個重要的原則。一個眞正的無產階級革命戰士，在任何條件下，都絕不應當浪費自己國家的財產。對於勞動人民創造的物質財富，對於無產階級國家的財產，對於集體的財產，不加愛惜，任意開支，講排場，講闊氣，這是同無產階級文化大革命水火不相容的。如果發展下去，就會墮入資本主義的陷阱。

當前，無產階級文化大革命進入了向黨內一小撮走資本主義道路當權派奪權的新階段。在這個時候，我們應當特別注意節約，特別注意保護自己國家的財產。

無產階級革命派自己掌握財權的時候，一定要勤儉節約，不能隨便開銷。我們要把政治大權掌握起來，把生產大權掌握起來，就必須堅持節約的原則。只有這樣，才能管好企業，發展生產。只有這樣，才能在政治上立於不敗之地。只有這樣，才能得到廣大群衆的擁護。只有這樣，才能保持和發揚無產階級的革命精神。黨內一小撮走資本主義道路的當權派，就是被資產階級糖衣炮彈打中的。他們在生活上腐化墮落，在政治上搞反革命修正主義。這個教訓是要永遠記憶的。革命同志們，千萬不要忘記，千萬不要忘記！

在當前無產階級革命派奪權鬥爭的過程中，黨內一小撮走資本主義道路的當權派和社會上的牛鬼蛇神，困獸猶鬥，他們總是要進行破壞的。我們必須高度警惕。一切無產階級革命者都有保護自己國家財產的責任。人民解放軍在保護國家財產方面負有重大的義務，一切需要保護的單位，都應當派軍隊保護。對於破壞國家財產的現行反革命分子，必須堅決鎮壓。

一切無產階級革命派的同志們，要熱烈響應毛主席的號召，堅決按照毛主席的指示去做！

東海艦隊誓師電毛主席致敬

堅決執行偉大指示誓死捍衛革命路線
使祖國永不變色並創造紅彤彤新世界

【本報訊】據北京二十六日消息：中國人民解放軍海軍東海艦隊駐滬部隊全體革命戰士堅決支持革命左派誓師大會今天通過的向毛主席致敬電：

我們敬愛的偉大領袖毛主席：

我們是守衛在祖國東海前綫的革命戰士。雖離北京很遠，但我們的心却和您老人家緊緊相連。海可枯，石可爛，緊跟您老人家的紅心永不變！

現在，我們懷着最最敬仰的心情，向您——偉大軍隊的締造者、我們心中最紅最紅的紅太陽，致以最崇高的無產階級文化大革命的敬禮。

敬愛的毛主席，您老人家教導我們：「革命的根本問題是政權問題。」「革命就是奪權。」當前無產階級文化大革命開始了一個新階段。七億神州，大江南北，無產階級革命左派大聯合，奪走資本主義道路當權派的權，其勢如急風暴雨，把一切權利通通奪回到革命派手裏。這個奪權鬥爭是對竊據黨內的資產階級代理人十七年來向無產階級進攻的一個總反擊。革命形勢好得很！

在這大好的革命形勢下，您老人家及時發出了人民解放軍應該支持左派廣大群衆的偉大號召，這是對我們的極大信任。我們每一個革命戰士無不歡欣鼓舞，禁不住高呼「革命的工農兵大聯合好得很！」「我們一千個贊成、一萬個擁護！」「無產階級革命派奪權好得很！」

敬愛的毛主席，今天我們東海艦隊駐滬部隊全體革命戰士，召開了堅決支持革命左派的誓師大會。我們堅決響應您老人家的號召，堅決執行您的指示，堅決支持革命左派的奪權鬥爭，和革命左派心連心，永遠戰鬥在一起，誓死捍衛以您老人家為代表的無產階級革命路線。我們一定永遠高舉毛澤東思想偉大紅旗，緊握手中的槍桿子，做無產階級文化大革命的中流砥柱，保證我們國家永不變色，使偉大的戰無不勝的毛澤東思想的光輝，普照全球，開創一個紅彤彤的新世界！

我們最最衷心的祝願您老人家萬壽無疆！

海軍東海艦隊駐滬部隊全體革命戰士堅決支持革命左派誓師大會

一九六七年一月二十六日

最熱烈響應毛主席新戰鬥號召

各地三軍誓師遊行
決採行動支持奪權

駐滬空軍築成鋼鐵長城決殲來犯美蔣飛賊

毛主席語錄

人民解放軍永遠是一個戰鬥隊。就是在全國勝利以後，在國內沒有消滅階級和世界上存在着帝國主義制度的歷史時期內，我們的軍隊還是一個戰鬥隊。對於這一點不能有任何的誤解和動搖。

「在中國共產黨第七屆中央委員會第二次全體會議上的報告」

【本報訊】據北京二十六日消息：解放軍廣大指戰員最最熱烈地響應我們最最敬愛的領袖毛主席發出的新的戰鬥命令——人民解放軍要堅決支持無產階級革命派的偉大號召，一致表示：我軍是毛主席親手締造的無產階級革命軍隊，我們百分之百的聽毛主席的話，百分之百的按毛主席的指示辦事，百分之百的站在無產階級革命派一邊，百分之百的支持無產階級革命造反派起來奪權。敵人不投降，就叫他徹底滅亡。

南京、福州、昆明、瀋陽、武漢、濟南等許多部隊指戰員，向毛主席和黨中央表示決心，革命精神更加振奮，戰鬥意志格外昂揚。駐守在福建前線的陸海空三軍許多部隊的指戰員，聽完廣播，立即帶着堅決聽毛主席的話，堅定不移地支持無產階級革命派的決心書和保證書，匯成一股股洪流，奔向部隊領導機關表示決心。駐浙江空軍某部指戰員、西藏軍區戰鬥的指戰員們，激動地高舉毛主席巨幅畫像，唱着「大海航行靠舵手」……[illegible]……集在一起，分別舉行了誓師大會。

海軍東海艦隊駐上海部隊、空軍駐上海部隊今天分別舉行誓師大會和示威遊行，一致表示：堅決貫徹執行毛主席新的戰鬥命令，堅決支持無產階級革命派的奪權鬥爭。

指戰員警告頑固派 誰敢破壞就予鎮壓

在東海艦隊駐上海部隊一萬人舉行的「誓師大會」上，各部隊代表在大會上發言，指出：人民解放軍是執行革命的政治任務的武裝集團，無產階級的政權是用槍桿子奪來的，也要靠人民軍隊用槍桿子保衛。我們是全心全意為人民服務的，支持革命左派就是最大的為人民服務。他們表示：要永遠聽毛主席的話，毫不含糊地站在無產階級革命左派一邊，狠狠打擊一小撮黨內走資本主義道路的當權派，保衛我們的國家千秋萬代永不變色。

東海艦隊駐上海部隊全體革命戰士堅決支持革命左派誓師大會，一致通過了向毛主席致敬電和致上海市革命人民書。

大會以後，參加大會的指戰員們在上海市區舉行了遊行示威，受到上海市革命群衆的熱烈歡呼和熱情擁護。

人民解放軍空軍駐上海部隊指戰員也在今天舉行了誓師大會和示威遊行，向我們的偉大領袖毛主席表示決心，堅決響應毛主席向人民解放軍發出的新的戰鬥號召。他們一致表示，永遠忠於毛主席的革命路線，最最堅決的支持革命左派的奪權鬥爭。他們向上海的革命左派堅決的表示：將在上海領空築起鋼鐵長城，讓革命左派放心大膽地鬧革命，如果美蔣飛賊膽敢前來破壞，不管他們從高空來，低空來，白天來，夜間來，來多少就殲滅它多少，誓作革命左派的堅強後盾，把無產階級文化大革命進行到底。

空軍派出直升機福州上空散傳單

福建前線陸海空軍廣大指戰員表示堅決站在造反派一邊。駐福州地區的人民解放軍二十五日一隊隊全副武裝，雄糾糾，氣昂昂走上福州街頭。空軍某部派出直升飛機在福州上空散發傳單，把毛主席的偉大號召飛快傳給群衆。

廣州、成都、蘭州等部隊和新疆、內蒙古、西藏軍區許多部隊指戰員在集會時，堅定地表示：誰膽敢破壞無產階級文化大革命，我們就堅決鎮壓，把他們徹底消滅！

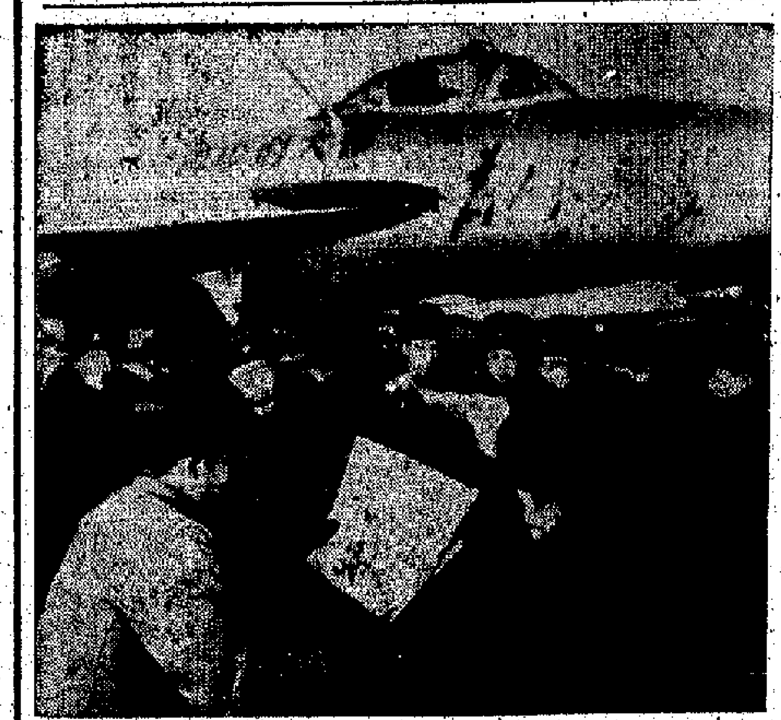

空軍響應毛主席號召決支持革命派

二十五日，「解放軍報」發表的社論「人民解放軍堅決支持無產階級革命派」一經播出，空軍某部飛行員立即組織學習討論。他們一致表示堅決響應偉大領袖毛主席的偉大號召，堅決支持和援助無產階級革命派，把無產階級文化大革命進行到底。（新華社傳真照片）

41名華僑小英雄昨抵上海受歡迎

【中國新聞社上海二十六日電】高舉毛澤東思想偉大紅旗，同印尼反動派進行堅決鬥爭凱旋歸來的英雄集體——四十一名華僑青少年，從無產階級文化大革命策源地、偉大首都北京，今天到達上海訪問、學習。

上海，處在無產階級文化大革命高潮中的英雄城市，呈現一派強烈的革命氣氛。許多街道張貼着歡迎華僑小英雄的宣傳畫。

也門首任大使哈米德抵北京

【新華社北京二十六日電】阿拉伯也門共和國首任駐中華人民共和國特命全權大使穆罕默德·瓦西·哈米德，今晚乘飛機到達北京。

四個造反組織發出緊急呼籲

黑龍江革命農民緊急行動
向農村資本主義當權派發起總攻

採取十項措施在農村展開全面奪權鬥爭

【新華社哈爾濱二十六日電】黑龍江省的四個革命造反組織在一月二十日向全省革命農民發出緊急呼籲，呼籲全省革命農民行動起來，堅決執行毛主席提出的「抓革命、促生產」的方針，徹底粉碎反革命的經濟主義，堅決奪回革命和生產的領導權。

這四個革命組織是：拜泉縣團結公社毛澤東思想戰鬥團，拜泉一中毛澤東思想紅衛兵反到底戰鬥團，哈爾濱紅色造反團毛澤東思想宣傳第六分隊，[illegible]造反團赴拜泉聯絡站。

他們向全省革命造反派提出的十項緊急呼籲是：

一、農村中的革命造反派，必須堅決執行毛主席提出的「抓革命，促生產」的方針，努力成為抓革命、促生產的模範執行者。認眞貫徹執行十六條和中共中央有關指示，奪好革命生產雙豐收。

二、目前，農村中一小撮走資本主義道路的當權派用挑撥群衆鬥群衆的手段，威脅革命派，破壞生產，破壞無產階級文化大革命，致使一些社隊的生產領導陷於癱瘓狀態，嚴重地影響了農村生產的安排。我們革命造反派要堅決奪回革命和生產的領導權，搞好革命和生產的實權。對於階級敵人的這一陰謀詭計，必須及時揭穿，使其陰謀不能得逞！

三、各社隊在秋收分配過程中，必須按照國家規定的當年分配制度辦事，不准少留多分，不准把來年擴大再生產用的公積金及其他生產費用納入社員當年年終分配。不准隨便動用庫存的備戰備荒用糧和種田基本建設用糧，不准隨意改變核算單位，把生產隊擴大或縮小。如有動用的地方應和群衆講明道理，擺正國家、集體和個人三者關係，肅清資產階級經濟主義。對於那些在幕後挑動群衆私分者，必須把他們揪出來，鬥倒鬥臭，實行無產階級專政。

（下轉第六版）

偉大公司
經銷國產紙張
書色紙　打字紙　二號紙　灰白嗒　粉面嗒　雙灰嗒　釘書綫
業務：出口　批發　零沽
九龍：元洲街128號
電話：875436　872847
香港：[illegible]
電話：768947　768348

中僑國貨公司
遷回原址擴充營業
全面大減價
徇顧客要求延期至二月八日止
九龍區最具規模和價格公道服務週到的百貨公司
敞寬方地．八間舖位
多類貨色．新型裝飾
（原本六間商場不敷應用茲再擴充左鄰兩間）
九折優待顧客
歡迎光臨指導！
地址：九龍彌敦道580J-590號　電話：855021

大華國貨公司
歲晚酬賓．大減价……
介紹　盆仙水盆花瓶花
．一律八五折優待．
大道中九十二号
三樓陳列發售

今天是毛主席支持日本人民鬥爭談話三周年

日本人民讚毛主席談話 是世界人民解放明燈

確信日本人民反美鬥爭烈火必將在全國熊熊燃起

日本民族是一個偉大的民族。它是絕不會讓美帝國主義長期騎在自己頭上的。……中國人民深信，日本人民一定能夠把美帝國主義者從自己的國土上驅逐出去，日本人民要求獨立、民主、和平、中立的願望，一定能夠實現。（一九六四年一月二十七日）

——毛澤東

【新華社北京二十六日電】東京消息：在毛主席「支持日本人民反美愛國正義鬥爭的談話」發表三周年前夕，日中友好運動的積極分子和領導人高度讚揚毛主席這一談話的偉大意義。他們表示，為了結成廣泛的反美統一戰線，必須同現代修正主義者進行不調和的鬥爭。

三鷹市的日中友好運動積極分子石井英夫說，我們應當按照毛主席的教導，團結全世界所有被壓迫的人民和民族團結起來，結成反對美帝國主義的廣泛統一戰線。為此，必須同屈服於美帝國主義的現代修正主義者進行堅決的鬥爭。他指出：毛澤東思想是當代馬克思列寧主義的最高峰，是日本人民以及亞洲、全世界被壓迫人民和民族爭取解放的指路明燈。只要我們用毛澤東思想指導鬥爭，就一定能夠克服困難，不斷前進。

日中友好協會（正統）總部常任理事長谷川敏三說，毛主席的這一談話給日本人民的反美愛國正義鬥爭極大鼓舞，為亞洲及世界人民的反帝鬥爭指出了正確方向。他說，蘇聯現代修正主義的新舊領導者對日本人民的背叛，使日本人民進一步認清敵友，加強團結，形勢更加有利了。長谷川說，我確信日本人民的反美愛國正義鬥爭的烈火，必將在全國熊熊燃起。

日中友好協會福島縣（正統）總部事務局長伊藤利雄說，現在日本人民活學活用毛主席著作的人數，比三年前毛主席發表「支持日本人民反美愛國正義鬥爭的談話」當時增加了幾十倍幾百倍。只有毛澤東思想才是指引日本人民前進的北斗星。

日中友好協會富山縣（正統）總部領導人石橋博說，我們要像毛主席教導的那樣，加強日中兩國人民的團結，堅決地同共同敵人美帝國主義進行鬥爭。他說，一九六〇年當日本人民展開反對日美「安全條約」的鬥爭時，我訪問了中國，參加了北京百萬人支持日本人民鬥爭的大會，後來又到武漢見到了毛主席。毛主席那樣徹底地支持日本人民的反美愛國鬥爭，使我萬分感激，終生難忘。

【據新華社北京二十五日電】東京消息：日本各界著名人士最近發表談話指出，毛主席在三年前發表的「支持日本人民反美愛國正義鬥爭的談話」，大大地鼓舞了日本人民爭取民族獨立的鬥爭。他們表示決心學習偉大的毛澤東思想，結成廣泛的反美統一戰線，把反對美帝國主義和現代修正主義的鬥爭推向新的高潮。

日本出版工會聯議會書記長[illegible]說：三年來的實踐證明，毛主席的這一談話是真理，使我們更加相信毛澤東思想是當代最高的馬克思列寧主義。我們一定要把戰無不勝的毛澤東思想學到手，加強日中兩國人民、亞洲人民和全世界人民的團結，勇敢地同美帝國主義、現代修正主義和各國反動派進行鬥爭，向嶄新的勝利邁進。

日中文化交流協會理事長中島健藏說，中國人民的偉大領袖毛主席發表談話支持日本人民的反美愛國鬥爭，大大地鼓舞了日本人民的鬥志。他說，現在美帝國主義騎在日本人民頭上，日本人民絕對不能允許這種狀態繼續存在。我們要把絕大多數的日本人民團結起來，把美帝國主義從日本完全趕出去。

日本婦女運動的一位領導人中島千代高度評價毛主席三年前發表的「支持日本人民反美愛國正義鬥爭的談話」對日本人民爭取獨立運動的偉大意義。她強調說，我們要努力學習毛主席著作，以便從中吸取力量。她說，日本人民要結成反美愛國統一戰線，把美帝國主義完全徹底地從日本驅逐出去。

日中友好協會愛媛縣（正統）總部理事長河本榮說：日本人民決心按照毛主席教導，堅決進行鬥爭，直到把美帝國主義趕出日本。

日本工人運動領導人高野實、日本記者同盟主席小林雄一、日中友好協會（正統）總部理事長宮崎世民、日本社會黨左派領導人加藤長雄、立命館大學教授末川博、早稻田大學教授安藤彥太郎以及東方書店經理安井正幸都發表談話，歌頌毛主席「支持日本人民反美愛國正義鬥爭的談話」的偉大意義，並且強調在鬥爭中高舉反美旗幟，結成廣泛的反美統一戰線，更有力地展開反對美帝國主義和蘇聯現代修正主義及其追隨者的鬥爭。

河內斥為卑鄙造謠 所謂「中國扣留蘇聯導彈」

指斥這是一種離間中越友好的陰謀

【法新社河內二十六日電】北越「人民報」今天嚴正否認外間謠傳說中國扣留蘇聯運交北越的導彈。該報說：「此種報道只是一種卑鄙的手法，意在分裂越南人民和其他兄弟國家人民的友好」。該報又說：「有好幾次美國及其他帝國主義者製造出謠言，污蔑社會主義國家，用以對抗越南人民的反美鬥爭。」

哈爾濱駐軍出動 鎮壓反革命組織

對「榮復軍」反動組織反包圍迫使其投降

解放軍採行動主要進行政治工作使受蒙蔽者覺醒

【新華社北京二十五日電】「解放軍報」二十六日社論：「用實際行動全力支援無產階級革命派」。在無產階級文化大革命進入奪權鬥爭的關鍵時刻，我們的偉大統帥毛主席向全軍發出[illegible]這個偉大號召，說出了全軍同志的心裏話。全軍指戰員最堅決擁護，最熱烈響應[illegible]

哈爾濱駐軍某部指戰員聞風而動，首先作出了榜樣。他們在無產階級革命左派遭到所謂「榮復軍」這個反動組織圍攻的緊要關頭，一聲令下立即出動，對所謂「榮復軍」來了一個反包圍，迫使所謂「榮復軍」組織中的一小撮反動分子投降。這一行動大大地滅了右派的威風，大大地長了左派的志氣！真是大快人心，好得很！好得很！

毛主席教導我們：「敵人是不會自行消滅的。無論是中國的反動派，或是美國帝國主義在中國的侵略勢力，都不會自行退出歷史舞台。」當前，無產階級的革命派正在大聯合，以排山倒海之勢展開奪權鬥爭，陣線已經分明，左派隊伍日益壯大，保守派正在分崩離析。但是，一[illegible]

目前，階級鬥爭極端複雜。一些反動組織中的大多數人是受蒙蔽的。我軍在採取行動的時候，主要是進行政治工作，使受蒙蔽的人覺醒起來，以瓦解反動組織，打擊首惡分子。哈爾濱駐軍某部在包圍所謂「榮復軍」以後，首先發動了政治攻勢，使廣大受蒙蔽的人覺悟過來，反革命分子的大會事的現場，變成控訴反革命分子的大會的人們交出了頭頭，所謂「榮復軍」很快就瓦解了。這樣，既打擊了極少數的反革命分子，又爭取了受蒙蔽的人們。他們這樣做是完全正確的！

我軍是毛主席親手締造的無產階級專政的柱石。過去，我們[illegible]

[illegible]

受蒙蔽者覺悟痛哭 紛紛向毛主席請罪

事件現場變成控訴反革命罪行大會

【據新華社北京二十五日電】「解放軍報」消息：一月二十三日晚十時左右，在哈爾濱市發生了一起由反革命分子把持的反動組織策劃的反革命事件。這天下午，所謂「榮復軍」這個反動組織的頭頭[illegible]

[illegible]

京棉紡織廠革命工人奪權後積極生產

北京棉紡一廠革命造反派，在我們偉大領袖毛主席的偉大號召下，奪取了廠裏走資本主義道路當權派的權，堅決貫徹「抓革命、促生產」的偉大方針，緊把無產階級文化大革命進行到底。圖為織布車間革命造反派的工人正在積極生產。（新華社傳真照片）

「毛主席語錄」譯本 在巴黎非常暢銷

【美聯社巴黎二十五日電】一家法國出版公司說，「毛澤東主席語錄」的法文翻譯本，非常暢銷。這本紅彤彤的小書的法文譯本，是由「守伊」出版公司出版的，作為政治選輯之一。語錄每本賣四個半法郎（約美元一元），據「守伊」公司的發言人說，初版六萬本銷行很好。

英銀行利率昨降低 從七厘減到六厘半

【路透社倫敦二十六日電】英國銀行利率今天下降半厘，減到六厘半。

去年七月十四日，政府在英鎊所受的壓力達到頂峯的情形下，把利率提高到危機的水平。自此以來，利率一直維持七厘。去秋世界貨幣頭寸吃緊情況緩和以後，金融家一直預料英國會降低利率。

上周周末，歐美財政部長舉行會議，試圖降低利率。英國是推動會議決議採取行動的第一個國家。英國、西德、法國、意大利和美國財政部長同意繼續為降低利率而工作。

印尼無理驅逐我副武官 我限令印尼副武官離境

中國外交部提出抗議覆照 指出印尼方面挑釁

【新華社北京二十五日電】據新華社訊：中國駐印度尼西亞大使館二十五日把一件覆照交給印尼外交部，就印尼政府悍然宣佈驅逐中國大使館海軍副武官時心仁的新的挑釁行爲，提出最強烈的抗議。

照會說：印度尼西亞政府在一九六七年一月二十四日的來照中，悍然宣佈驅逐中國大使館海軍副武官時心仁，並限期離境。這是印度尼西亞政府蓄意惡化兩國關係的又一嚴重步驟，是對中華人民共和國政府和人民的新的挑釁行爲。中國大使館對此十分憤慨，特向印度尼西亞政府提出最強烈的抗議。

照會指出，這一嚴重事件的出現，絕不是孤立的。一年多以來，印度尼西亞政府一貫敵視中國，不斷製造反華事件，[illegible]。

[illegible]

美經濟內外壓力大 外貿順差去年劇降

財部要將海外證券平衡稅增一倍

【美聯社華盛頓二十五日電】美國商業部今天報告，由於進口的增長速度達到出口的兩倍，美國貿易順差去年跌至一九五九年以來的最低水平。

去年進出口順差只有三十八億美元，而一九六五年的順差是五十三億美元。

商業部說，儘管一九六六年出口增加百分之十一，達到二百九十三億九千五百五十萬美元，而進口卻增加百分之二十，達到二百五十五億五千零三十萬美元。

[illegible]

黑龍江革命農民 採總攻緊急行動

（上接第一版）

[illegible]

中美大使會談

【新華社華沙二十五日電】中美大使級會談第一百三十二次會議二十五日下午開始在華沙舉行。會議進行了三小時十分鐘。會後發表的公告說：下次會議將在六月七日下午兩點舉行。

約翰遜經濟咨文承認 美經濟有四大難題

一、物價膨脹 二、對外支付不平衡 三、貨幣政策對建築業嚴重影響 四、失業人數仍有三百萬

【法新社華盛頓二十六日電】美國總統約翰遜今天在向國會提出的經濟咨文中承認，美國的物價及對外支付平衡有問題。[illegible]

[illegible]

紐約股市昨晨再跌 汽車生產繼續下降

【美聯社紐約二十六日電】紐約股市今早在頻繁的交投中行情續下降。[illegible]

麥克納馬拉又恫嚇 要炸中國五十城市

[illegible]

縱橫談

美經濟頻出現危險信號

[illegible]

祝賓亞

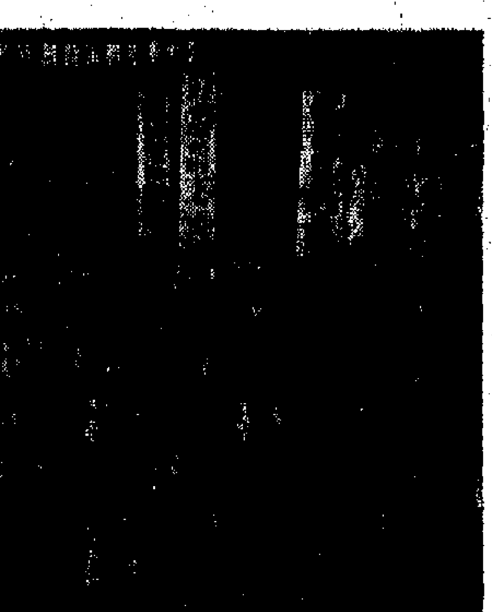

澳門學聯昨日 全澳學生支持各界大會二千出席 要在鬥爭中當好

港九已有出售 與高解撤影 奧外交部長 昨日飛抵港

[illegible]

現有經濟制度必須改革 徹底挖掉修正主義根子

上海文匯報指出，上海地區的革命造反派經過二十多天的殊死搏鬥，擊退了反動路線的新反撲。修正主義被搞臭了。這是具有深遠歷史意義的大事，促使我們在經濟上起來抵制修正主義的腐蝕。

【新華社北京二十六日電】「文匯報」二十五日發表題為「把粉碎反革命經濟主義的鬥爭進行到底」的社論，全文如下：

目前，上海地區正在展開一場公開揭藏的，你死我活的階級鬥爭，但就是一小撮黨內走資本主義道路的當權派挑起的經濟主義與反經濟主義的鬥爭。經過二十多天來的殊死搏鬥，這個資產階級反動路線的新反撲被擊退了，反革命修正主義的經濟主義開始被搞臭了。這是一個偉大的勝利。這是一件具有深遠歷史意義的大事。

我們擊退了反革命經濟主義的進攻，保衛了文化大革命的新成果，破壞國家財政金融、破壞文化大革命的新反撲，使停電、停水、停交通的「三停」陰謀宣告破產，這就在最緊要關頭保衛了社會主義經濟，在最緊要關頭保衛了以毛主席為代表的無產階級革命路線！

我們擊退了反革命經濟主義的進攻，促進了無產階級革命派的大聯合。這個大聯合的結果，把一小撮黨內走資本主義道路當權派的黨權、政權、財權，毫不猶豫地奪了過來。

我們擊退了反革命經濟主義的進攻，使那一小撮黨內走資本主義道路的當權派的反動面目，愈加清楚地暴露在廣大群眾面前。

在擊退反革命經濟主義的過程中，許多人經歷了一場觸及靈魂的大革命，經歷了一場公私鬥爭的大風暴。經濟主義思潮的泛濫，把有些人隱藏在思想深處的私有觀念召喚了出來。這是一件壞事。但經過一場尖銳的鬥爭，卻又變成了一件好事。批判經濟主義，把壞事變成了肥料，對私有觀念搞了一場大掃除，這不是一件大好事嗎？

形勢很好，勝利是令人鼓舞的。但我們不能鬆氣，必須將粉碎反革命經濟主義的鬥爭進行到底。目前，上海市委內一小撮走資本主義道路的當權派正在以退為進，倒樹反撲。他們絕對不甘心已失去的權力，不要以為，現在已經太平了，敵人已經舉手投降了。不，以後還會有嚴重的階級鬥爭。如果我們有這樣的念頭，就可能會在某個早上，在階級敵人發動的突然襲擊時措手不及。

我們要把已經取得的勝利成果喪失得一乾二淨。毛主席說：「如果要使革命進行到底，那就是用革命的方法，堅決徹底乾淨全部地消滅一切反動勢力」。我們一定要按照毛主席的指示辦事，堅決徹底乾淨全部地消滅反革命的經濟主義，把這一場偉大的政治鬥爭進行到底。

定要對現有的經濟制度，進行大改革，徹底挖掉修正主義的根子。在擊退反革命經濟主義的過程中，許多人經歷了一場觸及靈魂的大革命……

我們擊退了反革命經濟主義的進攻，促使我們在經濟上起來抵制修正主義的腐蝕。這場鬥爭教育了我們，一些鬥爭過程曲折，也受到了一次深刻的、活生生的階級鬥爭的教育。

那些會經受過他們蒙蔽的群眾，通過這個曲折……

把粉碎反革命經濟主義的鬥爭進行到底，還要進行很多工作。我們要堅決按照中共中央、國務院關於「告上海全市人民書」和「緊急通告」所規定的原則辦事。已經執行了的要堅持執行下去，決不允許以任何新的借口來反對。繼續執行這兩個文件。

在農村，我們要向廣大貧下中農宣傳這兩個文件，堅決支持農民運動，徹底摧毀反革命經濟主義在農村的陰謀。

我們的同志們，你們要緊緊把握住這個武器，向反革命經濟主義猛打猛攻，使它在農村沒有容身之所。在財貿戰線上，要堅決打垮資本主義的陰謀，堅決執行「緊急通告」的十二條意見。凡破壞國家財政金融、破壞無產階級專政的，都要以破壞國家財政金融、破壞生產的罪行論處。

我們各條戰線上的革命造反派戰友們，都應當進一步投入到這場門爭中去，不應該把這場觸及人們靈魂的大革命的鬥爭看成與己無關。我們要從政治上、思想上、組織上去粉碎反革命經濟主義的陰謀。

在這場鬥爭中，要把握方向，注意政策，團結群眾，全力以赴，把這場偉大的鬥爭進行到底！

革命，就是要奪權！

——北京部隊學習毛主席關於政權問題論述的體會

> 從走資本主義道路當權派手中奪回一切大權，決不能搞調和主義、改良主義、溫情主義。最徹底的辦法，就是像上海無產階級造反派那樣，實行左派的大聯合，把被那些反動傢伙篡奪的政治、經濟、財政、文化等領導權統統奪過來，這是最符合馬列主義，毛澤東思想的無產階級奪權革命鬥爭。

無產階級和資產階級之間的階級鬥爭，各派政治力量之間的階級鬥爭，無產階級和資產階級之間在意識形態方面的階級鬥爭，還是長時期的，曲折的，有時甚至是很激烈的。

毛澤東

【新華社北京二十五日電】正當無產階級文化大革命轉入又一個新階段，全面向走資本主義道路的當權派實行大聯合，全面向走資本主義道路的頑固分子奪權的時候，人民解放軍北京部隊某團幹部、戰士，結合這個大好形勢，學習了毛主席有關政權問題的論述，和「人民日報」、「紅旗」雜誌有關社論，舉行座談討論。指戰員們異口同聲地歡呼：「無產階級革命造反派的行動好得很！」「革命造反派奪權好得很！」大家表示：一切權力歸無產階級革命派！我們要堅決站在無產階級革命造反派一邊，堅決支持做無產階級革命派的堅強後盾，做無產階級文化大革命的忠實保衛者，為把被資產階級篡奪的一切大權統統奪回！

階級鬥爭的核心問題，就是奪權

指戰員們說，毛主席關於革命的根本問題是政權問題的教導，最精闢地闡明了階級鬥爭的核心問題。無論是在天上鬥，在地面鬥，也無論是戰場上的流血鬥爭，還是隱蔽形式的不流血鬥爭，歸結到一點，都是奪權的鬥爭。

指戰員們說：無論哪種政權，都是為一定的階級服務的。沒有政權，就沒有一切；有了政權，就有了一切！政權掌握在無產階級手裏，它就為無產階級、勞動人民服務；政權掌握在資產階級手裏，它就為資產階級服務。會經加過西藏平叛的排長陳法觀，在憤怒控訴了西藏奴隸主任意宰割農奴時，嗚人血，吃人肉，斷人腳，剝人皮，剁「西藏的奴隸主為什麼能這樣為所欲為地壓迫西藏人民呢？就是因為他們掌握着政權，掌握着刀把子！」指戰員們一致認為，任何統治階級都把政權作為命根子。無產階級專政的政權，是革命人民的命根子。無產階級和勞動人民翻了身，就等於把自己的命根子，解放以前，廣大工人、貧下中農世世代代受苦受難，解放以後，無產階級要獲得徹底解放，奪取無產階級革命政權。無產階級和勞動人民翻了身，導致無產階級的政權。

已經被推翻的剝削階級，總是企圖復辟，把他們揪出來，罷他們的官，奪他們的權。造反派把他們揪出來，罷他們的官，奪他們的權，這是保證我們的國家永遠不變色，防止資本主義復辟的最緊要的頭等大事。

指戰員們說：要從走資本主義道路當權派手中奪回一切大權，決不能搞調和主義、改良主義、溫情主義。最根本、最革命、最徹底的辦法，就是像上海無產階級革命造反派那樣，實行革命的左派的大聯合，把被那些反動傢伙篡奪的政治、經濟、財政、文化等領導權統統奪過來。這是最符合馬列主義、毛澤東思想的無產階級奪權革命鬥爭！

指戰員們說，革命造反派聯合起來奪權，形勢好得很！但是，也遇到一些人的反對。有人說：「奪權，太過分了！」說革命造反派的行動「越軌」了，說對當權派實行專政，把他們打翻在地，再踏上一隻腳，太「不仁」了，等等。發出這一派胡言亂語的人，有的本身就是走資本主義道路的當權派。毛主席教導我們：「革命是暴動，是一個階級推翻一個階級的暴烈的行動。」無產階級不造資產階級的反，資產階級就要造無產階級的反；無產階級不奪資產階級的權，資產階級就要奪無產階級的權。

把政權牢牢地掌握在革命造反派手中

指戰員們說，從走資本主義道路當權派和堅持資產階級反動路線的頑固分子手裏奪權，是無產階級和資產階級在新的條件下一個階級推翻一個階級的革命。把走資本主義道路當權派的權奪過來，就是叫資產階級永世不得翻身。

團長陳振江說，毛主席早在一九四九年就教導我們：「奪取全國勝利，這只是萬里長征走完了第一步。」毛主席又教導我們：「無產階級和資產階級之間的階級鬥爭，各派政治力量之間的階級鬥爭，無產階級和資產階級之間在意識形態方面的階級鬥爭，還是長時期的，曲折的，有時甚至是很激烈的。」幾個資本主義道路的當權派和頑固堅持資產階級反動路線的人，就是利用他們所篡奪的黨權、政權、財權等各種大權，打着「紅旗」反紅旗，反對毛主席的革命路線，欺騙、壓制革命造反派，又利用他們掌握的財權，推行反革命修正主義的經濟主義，轉移鬥爭大方向，破壞文化大革命。已經到手的政權，就要交到敵人的屠刀下面，任憑敵人宰割。我們的解放軍，是歸根結底，就是因為沒有鞏固無產階級專政，服務的政權，當家作主人，就是因為無產階級從敵人手中奪過了政權。所以，無產階級徹底勝利，最根本，最核心的問題，就是要有一個毛澤東思想武裝起來的永遠忠於無產階級的政權。

向自己思想上的「私」字奪權

座談中，指戰員們聯系當前本單位的情況，指出：黨內那些走資本主義道路當權派和堅持資產階級反動路線的頑固分子，利用一部分人的個人主義思想，為了使資產階級永世不得翻身，必須在向走資本主義道路的當權派奪權的同時，向自己頭腦裏的「私」字奪權。

指戰員們說：「私」字是資產階級向無產階級進攻的突破口，在無產階級革命造反派奪權鬥爭中，許多部門的領導權，我們就一定要奪回來！對敵人決不能施「仁政」。無產階級的政權，必須完全掌握在用毛澤東思想武裝起來的無產階級革命造反派手中。

最堅決地支持革命造反派的革命行動

指戰員們通過學習，更加深刻地認識到：在這場無產階級文化大革命中，無產階級革命造反派的行動，是毛主席革命路線的勝利。我們是無產階級專政的柱石，我們最堅決地支持革命造反派的一切革命行動，最堅決地支持革命造反派向走資本主義道路當權派奪權！

我們：「中國的紅軍是一個執行革命的政治任務的武裝集團」，保衛無產階級專政，保衛文化大革命，保衛毛主席的革命路線，是我們人民解放軍的神聖職責。最堅決地站在革命造反派一邊，做革命造反派的堅強後盾，隨時準備粉碎那些走資本主義道路當權派和堅持資產階級反動路線的頑固分子的任何反撲，隨時準備消滅一切膽敢來犯的敵人！

北京化工廠獲新生

革命造反派奪了權

北京化工廠造反總部歡呼毛澤東思想偉大勝利

【據新華社北京二十四日電】北京化工廠的革命造反派奪權了！北京化工廠獲得了新生！

革命造反派無不歡欣鼓舞，我們高舉雙手，歡呼戰無不勝的毛澤東思想的偉大勝利！歡呼無產階級革命路線反對資產階級反動路線的勝利！

化工廠革命造反派奪了權，化工廠「亂」了！「大亂」了！過去廠內那些一直躲在陰暗角落裏沉默不語的人，此時此刻，暴跳如雷，破門而出了。他們大叫大喊，大肆誣蔑革命造反派，說我們的奪權行動是什麼「獨斷專行」呀，什麼「無法無天」呀，什麼「爭權奪利」呀，什麼「太亂了」呀，什麼「野心家」呀，說穿了，這些謬論就是要還給北京化工廠的革命造反派，不准造反！

你們不是說革命造反派「無法無天」嗎？曾經的車間工人居然來到了科室參加生產管理，這不是「無法無天」了嗎？是的，我們有毛澤東思想這個強大的思想武器，督生產管理，這不是「無法無天」了嗎？是的，我們就是無法無天，我們天不怕，地不怕，我們決不做資產階級王法，修正主義王法的孝子賢孫，我們要徹底砸爛這些王法，創立新世界。

你們不是說革命造反派「爭權奪利」嗎？對！我們就是要爭權，要奪利，我們講的權就是無產階級的權！權！權！我們不爭權誰爭權？我們不奪權誰奪權？難道能讓一小撮黨內走資本主義道路當權派爭去權，奪去利嗎？難道能讓那些堅持資產階級反動路線的頑固分子爭去權，奪去利嗎？不能！絕對不能！我們牢記毛主席的教導，我們念念不忘無產階級專政，我們要為黨，為無產階級奪權，奪取無產階級的權。

你們不是說革命造反派「獨斷專行」嗎？我們就是要獨斷專行。在今天，政權不由無產階級掌握，難道還能讓一小撮黨內走資本主義道路當權派獨斷專行嗎？難道能讓那些堅持資產階級反動路線的頑固分子獨斷專行嗎？不能！絕對不能！我們要搞除革命道路上的重重阻力，我們要粉碎他們的瘋狂反撲，把廠內各種大權牢牢地掌握在我們手裏。

你們不是說革命造反派是「野心家」嗎？不錯，我們就是「野心家」，而且「野心」很不小。這個「野心」就是：我們要打碎舊世界，創造新世界，掃除一切害人蟲，解放全人類。我們要把化工廠辦成一個毛澤東思想的大學校，把化工廠的無產階級文化大革命進行到底，把化工廠一小撮黨內走資本主義道路的當權派，門倒、門垮、門臭！化工廠一小撮黨內走資本主義道路的當權派，把化工廠變成「一個毛澤東思想的大學校」，不達「野心」，我們死不瞑目。

你們不是說「大亂了」嗎？其實，不是「太亂了」，而是亂得不夠。十七年來，化工廠的修正主義的清規戒律，那些千奇百怪的舊框框，那些動不動「老子就是黨」的狂妄者，那些打擊報復革命群眾的幹將，把化工廠革命群眾壓得說不敢說，動不敢動，死氣沉沉，冷冷清清，這樣的世界難道能長期忍受壓迫嗎？這樣的舊世界難道不該砸爛嗎？毛主席說：「凡是反動的東西，你不打，他就不倒。」要真正解放化工廠的革命群眾，要徹底砸爛化工廠的舊世界，就必須有革命的大亂，越亂越好。我們歡呼革命的大亂！（原載二十四日「人民日報」）

澳門學聯昨日通過決議 全澳學生行動起來 支持各界制裁澳葡

出席大會二千餘學生門志昂揚 要在鬥爭中當好毛澤東思想的宣傳員

【本報訊】澳門中華學生聯合會昨日隆重舉行「支持各界制裁澳葡鬥爭大會」，莊嚴宣佈全澳學生下定決心，不怕犧牲，一定要把反迫害鬥爭進行到底，爭取完全、徹底勝利！

會場正中高懸我們偉大領袖毛主席的肖像，上面的橫幅標語是：「高舉毛澤東思想偉大紅旗勇猛前進」，下面是：「將反迫害鬥爭進行到底」。參加大會的一千二百多名學生，個個鬥志昂揚，意氣風發。大會在雄壯的「東方紅」歌聲中開始，全場始終不斷歡呼響徹革命歌曲的響亮歌聲，和朗誦毛主席語錄的有力的聲音。每一段語錄，每一支革命歌曲，都是戰鬥的號角，都是有力的鼓舞。

學聯會主席容繁山在大會講話，他說：我們已經宣告鬥爭「升級」了！從昨日開始，澳門同胞的反迫害鬥爭開始進入一個新的階段，宣佈實施了全澳性的全面的「三不」制裁，迫使澳葡當局寸步難行。這個「三不」制裁好得很！它大長了我們的志氣，大滅澳葡的威風。

這個轟轟烈烈的「三不」制裁鬥爭，具有偉大的意義，它必將使我們全澳的毛澤東思想深入人心，使全澳同胞空前團結，思想覺悟空前提高。我們全澳同學一定要在這次鬥爭中當一名出色的勤務員，宣傳員，戰鬥員，時時事事，處處宣傳毛澤東思想，把全澳各校同學最大限度地調動起來，我們全澳同學一條心，只要學聯一聲令下，立即奔赴鬥爭第一線，大造帝國主義的反，把澳葡徹底打垮！

我們要大聲喝一聲，倘若澳葡仍然不肯低頭認罪，我們的鬥爭將必繼續「升級」，一級、二級地升下去，直至澳葡徹底舒服！

各校學生代表紛紛在會上憤怒斥責澳葡當局拖延敷衍的無恥行徑，表達了對敵人鬥爭到底的決心。他們激昂的說：「我們中國人民向來就有跟敵人血戰到底的氣概。我們決不會上你的當。今天，我們已掌握了毛澤東思想這個鋭利無比的武器，更是所向無敵。他們說：「我們堅決站在人民的立場，學習祖國紅衛兵敢闖敢幹的精神，天不怕，地不怕，西洋鬼更不怕！毛主席說：『世界是你們的』，我們決不辜負毛主席對我們青年人的期望！」

最後，大會在全場暴風雨般的掌聲下，通過了兩項決議，並切實執行：

（一）全澳同學行動起來，全力支持、宣傳、執行各界制裁澳葡三項辦法，堅決把反迫害鬥爭進行到底！

（二）高舉毛澤東思想偉大紅旗，學活用毛澤東思想。

大會還演出了精采的遊藝節目：「翻滿尼，滾蛋！」「審判紙老虎」。這些節目刻劃了澳門同胞在毛澤東思想鼓舞下，在抗暴鬥爭中大無畏的英雄氣概以及澳葡帝國主義統治者在愛國同胞英勇抗擊下的狼狽醜態！

海員堅持鬥爭 不惜任何犧牲

【本報訊】澳門海員工會於昨日下午二時半，在會址舉行反迫害鬥爭宣傳會，與會的二百多名工友，同仇敵愾，嚴厲譴責澳葡在制文本答覆書上玩弄花招，繼續拖延敷衍，最堅決地表示響應僑團小組提出的「三不」政策，決不繳納任何稅項，決不給澳葡機關及澳葡官員搬運東西。前日是制裁澳葡的第一天，遞郵工友就迅速行動起來。在澳門貨輪碼頭上，遞郵工友發覺有些貨物是運到澳葡差館作當局的，就寧願犧牲自己一些收入，也不為澳葡機關工作，表現了工人階級的硬骨頭精神。

與會工友們還表示說：為了取得反迫害鬥爭的最後勝利，繼續高舉毛澤東思想的偉大紅旗，奮勇前進，並准備一切，不惜付出任何代價，不惜作出任何犧牲。鬥爭需要他們到哪裏，他們就到哪裏，決不退縮，堅持鬥爭，直到全勝。

海場舊址車場 下月一日封閉

【本報訊】港府新聞處消息：交通事務處處長薛磯昨宣佈，位於海軍船塢舊址西面之未發展地段之停車場，將由下月一日（星期三）起進行清理、夷平及鋪路面等工程。

依照交通諮詢委員會建議，該地段在鋪好路面及劃分界線後，將會成為一由市政局管理的……

兩匪白晝爆門行劫

細綁兩婦人搜掠後逃遁

【本報訊】北角名園西街十一號四樓，昨日上午十一時四十五分發生爆門打劫案，事主損失相機一架，約值二百元，另現款二十元。

上址為一上海籍老婦及女傭同住。現場門外有鐵閘，經常上鎖。但匪徒竟敢在光天白日之下，撬破鐵閘及大門入內，將老婦及女傭綑綁，然後劫掠。據事主透露，兩匪均年輕，作飛仔裝束，其中一人有小刀。匪徒劫掠得手後離去。

大澳擴建水塘 改善食水供應

新界新聞

▲大澳居民將現有的水塘擴建，以改善食水的供應。目前該島的水塘狹小，儲水量不多，居民用水常受影響，特別在天旱的季節。

鄉民建議，在未擴建水塘之前，可以抽取對下的水圳水以暫時解決食水問題。該島由於水圳缺水，居民正受到制水，該島已實行每天供水五小時。

▲有關當局將在清水灣與西貢道交界的地方興建一間消防局，該消防局建成後，西貢區及坑口區的防火工作將可獲得改善。

坑口鄉盼改善交通

▲坑口區鄉事委員會主席成世安向理民府提出，要求當局協助改善該區與九龍間的交通。

成世安指出，該區接近九龍市區，而區內亦多風景地，每日遊人來往不少，交通擁擠不堪。為此，他希望理民府協助使巴士公司增派車輛行走，特別在假期增加特別班車。

▲新界各鄉事委員會對有關「新界酒樓茶室之衞生規則」表示關懷，希望有關當局予以改善。

「衞生規則」規定，酒樓茶室廚房面積須是佔上落面積三分之一。他們說，由於新界環境特殊，一般樓宇的面積不大，不可能按「規則」所定。他們希望衞生當局對這個「規則」予以放寬。

燃放爆竹安全運動 荃灣明日頒獎閉幕

▲荃灣區首次舉辦之「燃放爆竹安全運動」，區內十五間學校全體學生數以千計參加標語比賽及展覽，近八百人參加填字比賽。大會定明（二十八）日下午三時在龍麗邨社區服務中心禮堂舉行閉幕及頒獎禮。

▲荃灣區屬之關門口村村公所，昨日下午三時舉行開幕啓用禮，由荃灣理民府官班鐵士主持剪綵，並設雞尾酒會招待來賓。

▲漁農處牛瘟防疫注射隊，定今（二十七）日至三十日期間，在元朗區為牛隻免費注射牛瘟防疫針。該隊工作地點及日期如下：二十七日：吳屋村、輞井村、輞井圍；二十八日：天水圍；三十日：水邊村、水邊圍、鳳池村。

▲上水服務場定廿八日舉行三週年紀念儀式，由社會福利署副署長手作新主禮，地方人士張人龍、彭富華致詞，廖潤琛、莊木堃主持頒獎。

啓德遊樂場主辦 牡丹 奇花 異果 廿八 展覽

昨預展招待新聞界

【本報訊】九龍新蒲崗啓德遊樂場，為慶祝該場二週年紀念，由本月廿八日起至二月八日止，舉行牡丹大會及奇花異果展覽。昨日舉行預展，招待新聞界。

該場此次從各地搜購一百多盆牡丹，皆為珍貴品種，另有之無數牡丹，亦有敬盆展出，十二層之水仙花塔，一千五百多個盆上植生、盆上大吊鐘、直搖佛手、百年大紅茶花、盆上楊桃、蟹桃等，皆難得一見之奇花異果。

又，場內展出之牡丹及各種奇花異果，歡迎定購，定購手續，可向展覽會定購處商洽。

澳聯學支持各界制裁澳葡鬥爭大會的盛大場面（本報攝）

發動中西醫及藥商 一致制裁澳葡官員

澳醫藥界昨集會採取措施

【本報澳門專訊】澳門醫藥界昨晚舉行了一個充滿戰鬥氣息的大會，參加大會的有中西醫藥從業員百餘人，情緒空前激烈。會議上一致決定：一、成立本業的制裁小組，協助各界大會的制裁工作；二、加強在同業間的宣傳工作，增加鬥爭力量；三、發動中西醫、藥商、護士、助產士等，一致制裁澳葡官員；四、發動同業在各人診所、店號、住宅與街坊聯絡，組成急救站，把全澳組織成急救網。

醫藥界反迫害鬥爭大會昨晚八時在中華總商會舉行，參加者有中醫、西醫、牙醫、護士、藥商及醫藥從業員等。

中華醫學會代表說，在嚴重的鬥爭時期，保護同胞健康，他們絕對表示堅決支持各界代表大會提出的「三不」制裁措施。鏡湖醫院代表在會上宣佈了一個：不為澳葡官員做打針、診治，該院早已經執行了不為澳葡官員做打針、化驗等工作。

同時又對該澳葡採取全面不合作，不給文件報告、不為生死出具證明。

該址將於二月一日（星期三）上午八時起封閉，使用該停車場之汽車七百輛，全部工程可望於四月中完成。

英輪昨發生火警 燃燒十多個鐘頭

【本報訊】英輪直廉號，昨晨九時二十分在昂船洲附近A二十七號浮標停泊時發生火警，時十二時始撲熄，仍未救熄。

英輪昨晨九時二十分，消防局接報，已派滅火輪協助，滅火輪除用水灌救外，直至本報截稿時，火勢仍未撲熄，以防止火勢擴大。

美蔣特務在港活動

（上接第四版）

揭發特務組織，除了要揭發美蔣特務進行不可告人的政治目的外，還掠財手段也是層出不窮的。凡新增加「地下組織」的鄉紳須先交三十元，過處不在話下的「下屬」費，另外每月還須交「會費」……

（去年十月中和今年……）

港九已有出售 趙高翰飯影機

【本報訊】……

外交部長 昨日飛抵港

【本報訊】……

女童自殺 跳海被救

【本報訊】……

所謂「中國扣留蘇導彈」 河內斥為卑鄙造謠

指斥這是一種離間中越友好的陰謀

【法新社河內二十六日電】北越「人民報」今天嚴正指斥外間報道說中國扣留蘇聯運交北越的導彈。該報說，「此種報道只是一種卑鄙的手法，旨在分裂越南人民和其他兄弟國家人民的友好」。該報文說，「有好幾次美國及其他帝國主義者製造出謠言，污蔑社會主義國家，用以對抗越南人民的反美鬥爭。」

我駐印尼副武官離境

中國外交部提出抗議覆照 指出印尼方面挑釁

【新華社北京二十五日電】據新華社消息：中國駐印度尼西亞大使館二十五日把一件覆照交給印尼外交部，就印度尼西亞政府悍然宣佈驅逐中國大使館海軍副武官時心仁的新的挑釁行為，提出最強烈的抗議。

照會說：印度尼西亞政府在一九六七年一月二十日的來照中，悍然宣佈驅逐中國大使館海軍副武官時心仁，並限期離境。這是印度尼西亞政府繼去年……

美經濟有四大難題

一、物價膨脹 二、對外支付不平衡 三、貨幣政策對建築業嚴重影響 四、失業人數仍有三百萬

【法新社華盛頓二十六日電】美國總統約翰遜今天在向國會提交的經濟咨文內說，美國經濟「總的」健康，但美國經濟面臨四個主要問題：㈠物價膨脹，㈡對外支付不平衡，㈢貨幣政策對建築業的影響，而且㈣美國仍有三百萬人失業。

他說，現在美國經濟面臨的主要問題……

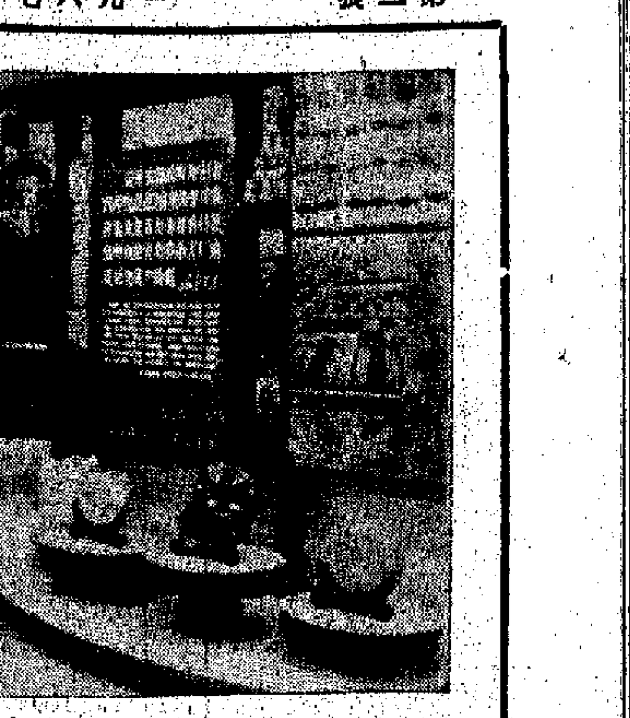

設於九龍尖沙咀的中國出口

展示「抓革命促生產」輝煌成果
中國出口商品陳列館下月初在尖沙咀開幕
各類商品分七個廳作系統介紹

【本報訊】位於尖沙咀……我們正在前進。我們正在做我們的前人從來沒有做過的極其光榮……

……國出口商品的一部分，具有如此規模的商品陳列館，在香港來說是前所未見的。從整個陳列館的佈置和所有商品的展出，雖然僅是我國出口商品的一部分……例如展覽中國絲綢或中國呢絨等等。

……農曆新年是一個快樂的時間。但是，如果不小心燃放爆竹，即可招致傷害和痛苦，並且會引起大火及悲慘的後果。——政府新聞處

攝影比賽作品展覽今日在大會堂開幕
主辦者為新晚報與長江公司

【本報訊】新晚報與長江攝影器材有限公司合辦的「國際攝影比賽」作品展覽今（二十七）日上午十一時開始至二月一日止，在大會堂八樓展覽廳公開展出。每日開放時間：上午十一時至下午七時。展覽會上，將展出這次公開比賽中獲選作品一百四十六幀，優秀作品二百幀。同時還邀請了本港十多位名攝影家將佳作以公元放大展出。……

週末報第……

東亞銀行……九共……每股……

洋酒罐頭職工會將慰問失業工人

【本報訊】港九洋酒罐頭食品職工會……失業工友生活……

我們的國防將獲得鞏固，不允許任何帝國主義者再來侵略我們的國土。在英勇的經過了考驗的人民解放軍的基礎上，我們的人民武裝力量必須保存和發展起來。我們將不但有一個強大的陸軍，而且有一個強大的空軍和一個強大的海軍。

毛澤東

澳門海旁出現振奮人心場面
我海軍砲艇昨巡弋上海
澳同胞歡呼毛主席萬歲
奔走相告湧向海旁感謝解放軍支持鬥爭

【本報澳門專電】正當澳門同胞制裁澳葡當局，給予懲罰性打擊的時候，我人民解放軍海軍砲艇多艘昨日下午在澳門海面巡弋，來回多次；數千愛國同胞在岸上熱烈歡呼鼓掌，高呼「偉大領袖毛主席萬歲！」人民解放軍戰士亦在艇上高舉紅形形的「毛主席語錄」，向同胞們致意。

昨日下午二時許及下午六時許，分別有六艘、八艘砲艇出現在內港海面，來回巡弋六次。砲艇上的人民解放軍戰士們緊握手中武器，人人精神飽滿，個個英姿煥發。

我人民海軍砲艇昨日兩次出現在內港海面來回巡弋……大大鼓舞了澳門同胞……

……向人民解放軍致敬！」「感謝人民解放軍的大力支持！」「中國共產黨萬歲！」「打倒美帝國主義！」「偉大的領袖毛主席萬歲！」……等口號。同胞們又激情地歡唱「大海航行靠舵手」「凡是敵人反對的，我們就要擁護；凡是敵人擁護的，我們就要反對」等革命歌曲和語錄歌。砲艇上的解放軍也揮舞着紅彤彤的毛主席語錄，或高呼口號和歌唱革命歌曲，一時，內港海旁一帶交織成一個激動人心的，振奮人心的偉大場面。

澳同胞制裁行動威力大
澳葡自套絞索越牽越緊
葡官飲食無門坐卧不安四出碰壁互相埋怨
各界同胞表示澳葡如不悔悟必將自嘗惡果

【本報澳門長途電話】昨日是全澳同胞對澳葡帝國主義展開統一制裁行動的第二天。數個同仇、團結一致的澳門同胞，對各界代表決定的三項制裁辦法，昨日執行得更堅決，更廣泛，更徹底，使得葡籍官員、葡籍軍警，飲食無門，坐卧不安，互相埋怨，叫苦連天。這個初步制裁行動，使得澳葡帝國主義充分領教到羣眾的威力。澳門同胞鬥志昂揚地表示：這是澳葡當局自討苦吃，自討沒趣，自嘗惡果！要是澳葡仍不悔悟，那麼，套在澳葡帝國主義脖子上的絞索，牢牢掌握在全澳同胞手中。

我們隨時可以把絞索拉得更緊！

澳門內商號前日拒絕數葡籍官生牛屠宰稅後，昨日生牛屠宰稅也一律停止繳交，為了不繳稅一批法國酒進口。有些旅店昨日開始不再收旅客的百分之五附加稅。

全澳四個汽油加油站的工人，一律拒絕替葡籍官員、軍警的汽車、電單車加油。葡人打電話去若干代理商購買汽油和火水，也同樣遭到拒絕，一句話，他們是越來越動彈不得了！昨日全部不繳全澳五個街市的賣瓜菜……

……殺，一個「姦辦鬼」來到「南京街市」，他對一個賣瓜菜的女小販說：「你喺今日交得未？」小販答：「一日唔簽紙，冇得交！」這個「姦辦鬼」只好趕快溜走。

飲食店、麵包店、酒家茶室等繼續堅決執行「三不」措施，……麵包店已斷絕供應給葡籍官員人員。……「要制裁你！」……餐廳……不接受葡籍官員光顧……水坑尾……士多內，有葡籍官員妻子找了當去。

款，後還要拿東西，工友對他說：「不用摸了，我們不賣給你，你要買，叫葡萄美族搞先。」新馬路紅寶石餐廳昨日也在大門貼出制裁澳葡的告示。荷蘭園馬路鍾記食物店連豬腸粉也不賣給葡人。

昨日，許多澳葡官員，由於前天嘗過澳門同胞的制裁滋味，都縮在家。市面上很少見到他們的蹤影，所以試圖搭巴士、的士、三輪車的葡籍官員更加少了。……一個葡人上車後龜縮在一角，但被售票員發現他是葡籍官員，把他趕走。他被趕時低下頭，望也不敢望，急忙溜走。中午十二時多，中央酒店附近一個澳葡機關官員的家屬要搭三輪車，被三輪車工人拒絕了。下午一時，……旅店附近，一名民政廳高級官員要三輪車，沒人理睬。下午三時四十分，郵電廳前，一名官員要搭車，三輪車工友不理，……比較急，說道：「咁點得，飲茶又唔得，食嘢又唔得！」……

全澳所有戲院昨日全面實行制裁澳葡的三項辦法，並在大門貼出制裁報告。

冒稱「中共人員」進行活動
美蔣特務在港搞陰謀
騙青年入彀元旦曾在清水灣秘密集會
聲稱已向港府領槍警察黨辦也是同黨

【本報訊】最近，一批窮途末路的美蔣匪特披着「紅」外衣，冒稱是「中共人員」，在港九新界進行罪惡活動。這伙美蔣特務分子所進行的罪惡活動，非常陰險，與不久前美蔣特務分子在香港利用「紅衛兵港澳總支部」的名義到處散發傳單的陰謀，企圖栽贓嫁禍的手法也如出一轍。

這些美蔣特務分子的罪惡活動，早在一九六四年九月已被揭露，戳破其陰謀。當時，這些美蔣特務分子是打着「中港間事偵察科」、「珠江間事科委員會」等名堂，在新界青山、大埔、沙田、荃灣，以及九龍觀塘、土瓜灣等地區活動的。他們以規模較大的紡織廠為據點，誘騙年輕工人，供其利用，以達到不可告人的政治目的。這伙美蔣特務從去年開始，卻又打出「中共地下組織」的名堂，有組織、有計劃、明目張膽地進行廣泛活動。到處拉人落水，手段比前更加毒辣。

……舉行會議，訂出一個企圖污衊共產黨的做法，規定「以後凡男女出發」，「一定要發生性關係」，「並聽從地說：『北京的政策是這樣的！』」

窮面的頭目，還是那個脚部微跛的中年男子潘××。此人有幾個名字，以前是屈陽縣的惡霸，解放後會被監管，及後跑來香港，後來搖身一變，自稱是「中共人員」，初期是什麼「中港間事偵察科」、「珠江間事科委員會」的「領導人」，搜羅一些壞分子作爪牙，滲進規模較大的紡織廠進行活動，專向入世未深的年輕工人下手。最近，此人又改變名堂，自稱是「北京派來」由「中共中央直接領導」的所謂「地下組織」負責人，在荃灣、土瓜灣及觀塘都有他的爪牙，到處招搖撞騙，進行醜化共產黨，破壞祖國和分裂工會的罪惡活動。去年九月，這伙潘匪在慈雲山徙置區第廿七座，召集一些主要馬仔……

詭稱分配秘密任務 誘騙女工開房姦污

這伙披着「紅」外衣進行罪惡活動的美蔣匪特，有其一套活動計劃，手法則因人而施，軟一手，硬一手，又騙又嚇，對愛國的工人則說是「中共中央領導」的，工會某某人都是他們的「同黨」，都是受他們「指揮」的，來騙工人參加。對一些怕事的人則說參加了有槍保護，他們已經在港府領有槍械，許多便衣警察都是他們同黨，不怕被人欺負。對一些生活腐化的人則採用色情誘惑，一旦入彀，就立即要寫履歷填表，交三張相片，打手指模，辦參加手續，再交三百元「學車費」。待到被拉落水後，又保證代出車牌，因為港府考牌官是他們「地下組織」的人。女的離不開用交鹼學車，但辦明要準備「隨時犧牲色相」，打入敵方工作」等等。對於一些受他們迷惑的青年，規定要絕對服從命令，叫做什麼就做什麼，不得有何異議。還須聯絡，並封給「銜頭」，進一步利用他們進行罪惡活動。

有個別人被騙之後，他們就被這伙美蔣特務以分配任務的名義，派遣人入彀，或者指使他們散佈謠言破壞工會，分裂工人團結的勾當。據所知，單是那個姓潘的魔頭目，藉口「地下組織」分配任務，先後騙姦、迷姦、強姦了近十名少女。一九六二年底至六三年間，姦了一個姓李的女青年……

三年三月，這傢伙用同樣的手法欺騙另一個姓鄧的女工「去見上級」，……開房姦污了她；同年五月，又以「地下組織有任務」為名，欺騙一個……的女工到九仙一間公寓姦污；同年年底，又欺騙一個姓劉的女工「去接受任務」，當這個女工被他到公寓後，他竟拿出兩粒藥丸要劉女吃，劉女受騙吃了兩粒藥丸，就迷迷糊糊的被他姦污了。

受騙青年紛紛覺悟 並揭露匪特罪行

跟着，這傢伙又用同一手段企圖姦污一個姓當的女工，幸姓當的女工機警，在公寓內千鈞一髮之際奪門而出，逃回家裏去，才免於被姦。這傢伙污辱女性是心狠手辣的。一次，他和一個姓王的同黨帶了兩名女工去澳門，……「接受秘密任務」，在中央酒店開了兩間房，每房住一男一女，說是為了「掩護」。……

（下轉第三版）

天氣預測：南風，和暖，東風至東南風，密雲，早上有陣雨霧，下午短暫時間有陽光，黃昏後近岸有薄霧，繼續溫暖。

同胞春節回鄉聯運 中旅社已接受辦理
包括鐵路公路海空百餘路線

【本報訊】港九同胞春節回鄉的聯運手續，香港中國旅行社現已開始接受辦理。

中旅社今年的春節回鄉聯運辦法，包括鐵路、公路、海路、航空幾種交通，有一百多條線。目的地遍及省內外。回鄉旅客需要辦理聯運者，可直接與該社接洽。該社香港社址在大道中三十七號地下（電話二三四一八一），九龍社址在彌敦道二十七號二樓（電話六六七二〇一）。

今年春節同鄉聯運，大致包括下列各線：

香港—深圳—廣州—四鄉各地

香港—深圳—汕頭專車：汕頭、潮陽、流沙、葵潭、陸豐、海豐、揭陽、饒平、潮安、豐順（湯坑）。

香港—深圳—韶關專車

公路：興寧、水藥、台山、恩平（赤坎）、……羅定（雲浮）、成井、湛江、梅縣、新興、四會、江谷、地豆、車崗、小河口、腰古、天堂、河口、初城、夏洞、雙竅、新橋。航運：三埠（荻水口）、沙坪、江門、肇慶、海陵、石岐、民樂（官山）、三洲。

香港—澳門—拱北—四邑各地：石岐、三鄉、沙岡、……大環、陵崗、……台、恒美、……金頂、新市、小欖、下基、細滘、倫教、陳村、平洲、桂洲、廣州。

香港—澳門—江門—省內各地：航運：……斗門、……公路：陽江、大江、水步、……和、鶴城、丹灶、……、新會、大澤、……

香港—深圳—省外各地：泉州、石獅、廈門、同安、漳州、角尾。鐵路：北京、武漢、杭州、上海、福州、寧波、紹興、曹娥、鎮江、南京、濟南、蘇州、無錫。航空：北京、武漢、杭州、上海。

侵略越南參加「北炸」
美核軍艦長堤號又來港
東來月餘沾滿越南人民鮮血

【本報訊】美國第七艦隊旗艦「準備號」，昨日匆匆從港海開走了，另一艘美國核子導彈巡洋艦「長堤號」（Long Beach）卻又開進了港海，同來的還有一艘……登陸艦「可麻達諾那號」和一艘驅逐艦「布拉因號」。快速運輸艦「賽克勒號」是昨天跟隨「準備號」一走的。目前仍然留在港海的美艦增加到十一艘。

瘋狂「長堤號」沾滿越南人民的鮮血。據美國一家通訊社報道透露，這艘核子導彈巡洋艦，去年十二月初被派到北部灣海面，和「貝桶號」、航空母艦「企業號」等組成「特遣艦隊」，經常開到北越海岸附近參加瘋狂「升級」和北炸的罪惡侵略活動。……由艦長華拉斯指揮。

這艘核動力巡洋艦滿載時排水量是一萬六千噸，艦身長七百二十一呎，闊七十三呎，裝備有中程導彈和遠程地對空導彈以及其他類型的砲火，全艦載有「少爺兵」一千零八十人。

除昨天開進港海的三艘美艦外，連同目前駐港的有武裝貨船「瑪球加號」，運油船「哥德號」，導彈驅逐艦「李和B‧車路號」，三艘驅逐艦「力初勒斯號」、「麥克唐號」、「……斯P‧施士路號」，軍火船「沙士德號」和攻擊運輸艦「亨利高號」，共十一艘。

美艦一批一批的來港，在今年一月份短短的二十六天內就先後有二十九艘。前昨兩天之內也就有九艘美艦來港。

東亞銀行有限公司第四十八屆股東常會通告

敬啟者本銀行訂於一九六七年三月十五日星期三上午十一時在德輔道中門牌第十號本銀行議事室舉行第四十八屆股東常會為省覽一九六六年總結與董事會及核數員報告並選舉董事及聘請核數員等事屆時請股東諸君依時賁臨指示一切是荷

再者本銀行訂於一九六七年由三月六日起至三月十五日止在此十日期內暫停轉股過戶

承董事會命總經理馮秉芬謹啟

香港一千九百六十七年一月二十六日

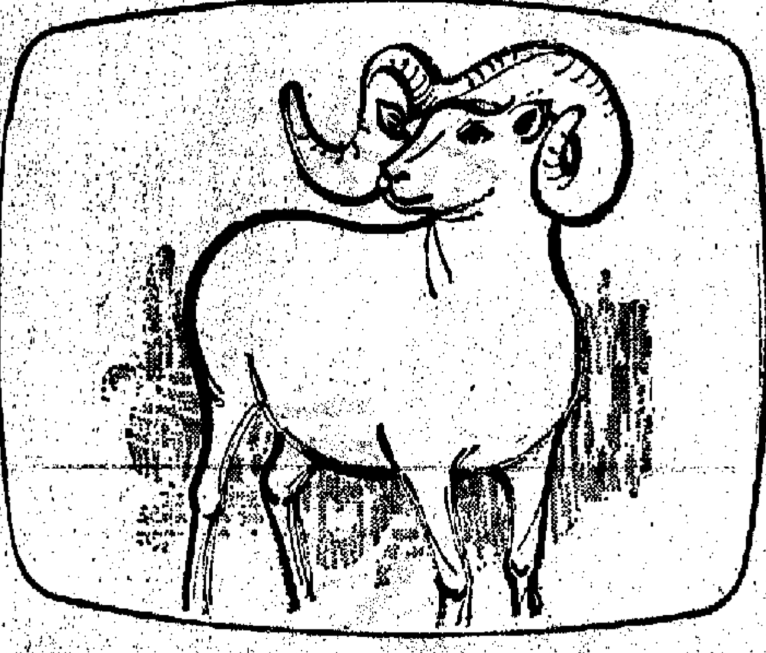

勿以舊机迎新歲
除舊更新賀羊年
麗的呼聲 REDIFFUSION

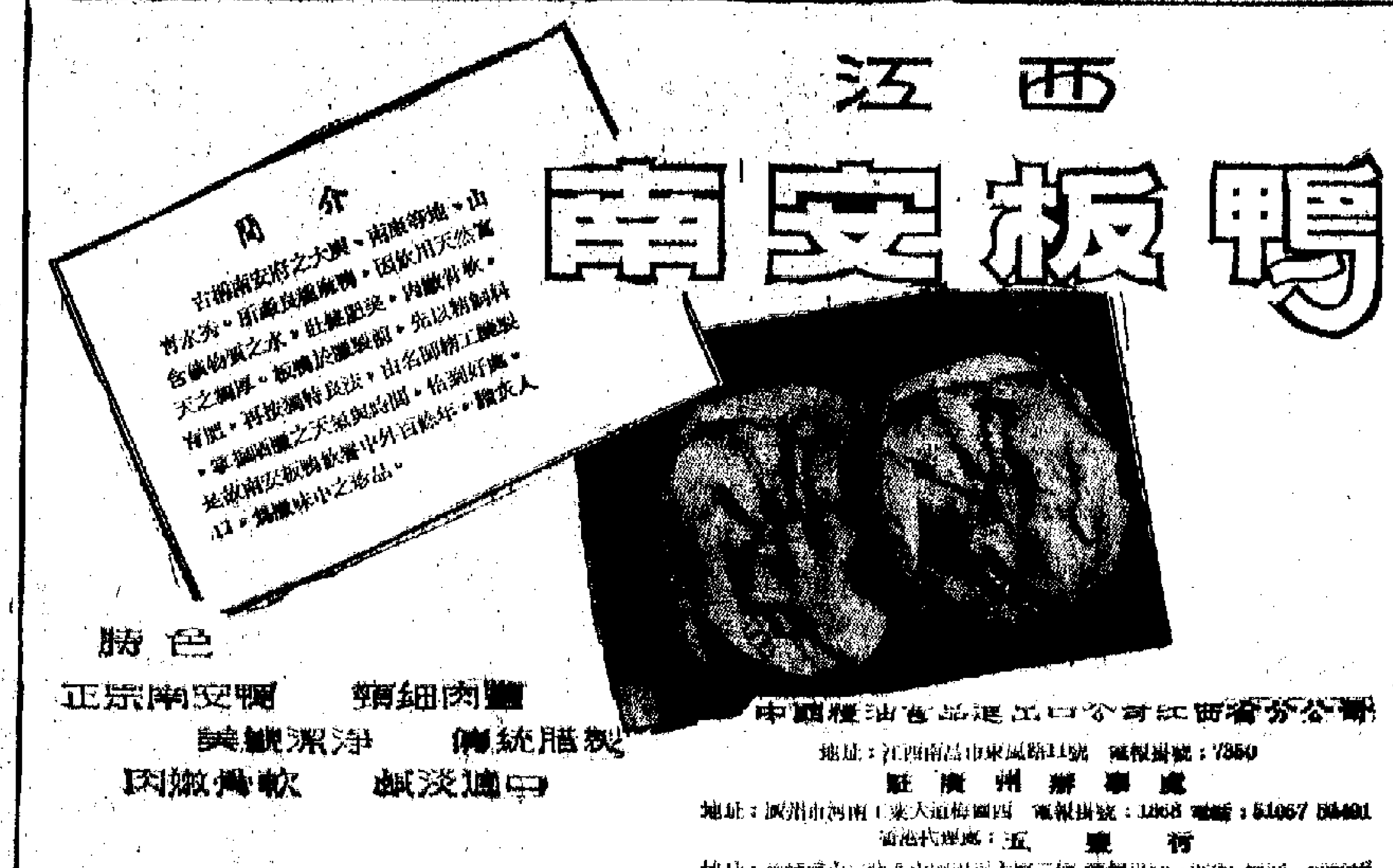

某商業機構聘男性會計員多名，年約二十至二十五歲，精通珠算，有舖保，薪從優。有意請附履歷及最近半身相片，寄本報信箱五六二號轉，合則約面談，不合原件退回。

設於九龍尖沙咀的中國出口商品陳列館，定於二月四日開幕。館內掛毛主席肖像高掛，毛主席語錄振奮人心。圖為該館的油糧食品廳。（本報攝）

中國出口商品陳列館下月初在尖沙咀開幕

展示「抓革命促生產」輝煌成果

各類商品分七個廳作系統介紹

【本報訊】位於尖沙咀九龍商業大廈的中國出口商品陳列館，定於二月四日開幕。把祖國豐富多采的商品系統地介紹給港九中外人士和海外僑胞。通過這個陳列館，將能對我國無產階級文化大革命的「抓革命、促生產」的偉大勝利有更深的認識。

規模宏大的中國出口商品陳列館，是香港華潤公司、五豐行、德信行、華遠公司委託中國廣告公司舉辦的，位於尖沙咀海旁的九龍商業大廈三樓，全部面積達二萬三千餘平方呎。

陳列館內懸掛着中國人民偉大領袖毛主席的巨幅畫像，懸掛着毛主席和林彪副主席等黨和國家領導人與英雄的紅衛兵在一起的巨幅照片，到處懸掛着紅彤彤的毛主席語錄。一派熱氣騰騰的革命氣氛。

陳列館共分為七個陳列廳，在序幕廳內，豎立着中國人民偉大領袖毛主席塑像，陳列着四卷毛澤東選集模型，旁邊是偉大領袖的指示：「我們正在做我們的前人從來沒有做過的極其光榮偉大的事業。我們的目的一定要達到。我們的目的一定能夠達到。」

在糧油食品廳、茶葉土產廳、工礦產品廳、紡織品廳、輕工業品廳，……團結一致，在社會主義建設中所取得的豐碩成果，是在無產階級文化大革命中……

> 我們正在前進。我們正在做我們的前人從來沒有做過的極其光榮偉大的事業。我們的目的一定要達到。我們的目的一定能夠達到。
>
> 毛澤東

毛澤東思想出奇蹟

為中國人大長志氣

由糧油食品到新型機械俱有陳列

洗衣機電飯煲等輕工業產品數以千計

糧油食品廳中陳列着廣東的大米、東北地區的大豆、花生等油料作物，陳列着南北各江海味，全國各地生產的各種罐頭食品、各種名酒以及裝璜美觀的各種糖果、餅乾等，具體生動地表明了已經組織起來的中國數億農民，在黨的正確領導下，在農業戰線上奪得了一年又一年的豐收。

茶葉土產廳中所陳列的土特產，也異常豐富：瓜子、紅棗、湘蓮、金菜、雲耳、菜乾、粉絲、生粉、南北藥材、成藥、藥酒等等，應有盡有。

工礦產品廳內陳列着的礦產以及各種五金建築材料、化工產品，很多是近年來發展的新產品。紡織品廳陳列的商品，多姿多采，各種花布、呢絨、絲綢、針棉毛織品以及男、女、兒童服裝等，無論花式顏色以至品質質量，都具備精益求精，達到了相當高的水平。數以千計的輕工業品，包括文教用品、玩具、玻璃器皿等日用品、樂器、照相器材、家庭電器用品、收音機、縫紉機、日用小五金以至輕機、建築五金等。其中洗衣機、電飯煲、電熱等家庭電器用品，更是去年才開始供應出口的新產品。畜產廳陳列的皮具、皮衣、皮鞋以及各種毛織……，生動地說明了在祖國各地六億人民……所有這些陳列的商品，都是出口商品，紹大部份以實物展出，並輔以圖片及文字說明。

此外，還有一個規模很大的機械陳列展覽，在九龍亞皆老街萬邦大廈樓下（即去年八月間會舉行中華人民共和國出口機械產品陳列館開幕的地方），現正進行更換展品，將於上述的中國出口商品陳列館開幕後同時開放。

為了更全面、更系統地介紹中國的出口商品，這個陳列館將經常更換和補充新的商品，並將不定期地更換專題。

意大利訪港貿易團昨訪中總及廠商會

曾就意港貿易交換意見

【本報訊】意大利訪港貿易團，昨天下午四時訪問香港中華總商會，雙方就促進港意貿易問題，交談了幾達一個鐘頭。

意大利代表團共八人，由意大利駐港商務專員傅華露陪同前往，成員有團長嘉奈（意大利國會議員），團員阿米高（意大利對外貿易部代表）、鐵多（意大利國立對外貿易所代表）、德軍拿（意大利機械工具廠商聯合會代表）、阿迪高（塑料機械廠商代表）等。

中總設中式酒會招待來賓，主方到場者有王寬誠、鄧典初、葉若林、湯秉達、黃笙、吳仲朝、吳子鏘、蔡星南、梁榮、高振東、姚漢樑、孫文敏、郭宜興、鍾肇堅、蔡福就、陳星海、莊世平、林蒼元、鍾錫、李兆忠等。

【本報訊】意大利訪港貿易團，昨日上午十一時到中華廠商會訪問，由蔡章閣、林根成、彭錦榮、黃篤修、黎寶宇、甄文亮、梁孟齊、林浩彬歡接。首由廠商會及代表團互相介紹在座人員後，隨由蔡章閣致歡迎詞，及交換發展港意雙邊貿易意見。

貿易團團長表示港意貿易前途發展希望甚高，原因是雙方貿易政策與原則相同。

蔡章閣在致詞中說：「去年意大利商品輸入香港，總值為一億二千三百三十七萬一千八百一十港元，而香港商品輸往意大利，總值為六千萬零六十八萬三千五百零四港元，逆差達六千二百五十餘萬港元，佔百分之五十強。在這一比對下，香港有要求意大利增加購買港製品的必要。」

卅名風行的士司機近被公司無理開除

工人昨談經過要求公司准予復工

並指出賣車除人的理由站不住腳

【本報訊】香港風行的士有限公司最近以賣車為藉口，無理開除三十名司機，使三十名司機在失業後生活陷於困境。他們於昨日下午二時半在灣仔英京酒家二樓舉行記者招待會，向新聞界報告他們被除的經過情形，希望各界人士同情他們的處境，支持他們所提出的復工要求，使事情獲得圓滿解決，早日復工。

被除的工人代表在招待會上指出：「風行的士公司在本月十五日以賣車為藉口，突然開除三十名行業中是一次很嚴重的事件。現在就在港九的士行機。被除的工人們除……」

……

澳門日報銷本港

由文滙報總代理

【本報訊】「澳門日報」每日由澳門運銷本港的業務，自本月三十一日起由本港文匯報總代理。該報消息快捷，圖文並茂，有關澳門新聞報道詳盡確實，特別是近澳門愛國同胞英勇抗暴事件報導精彩；在毛澤東思想的通訊……副刊風格清新，尤具特色，多姿多采，受讀者歡迎。該報每天出紙一張半，星期日兩大張，每日中午由澳運抵本港，各報攤均有銷售。

九龍首飾商號今起延時收市

酒樓茶室收爐期任擇

【本報訊】農曆年尾，各大商店開始延長營業時間，以利便居民購辦年貨。九龍珠石玉器金銀首飾業商會昨日舉行理監事聯席會議時，決定各商號劃一延長營業時間，由今（廿七）日起至二月五日（農曆年廿六）止，每日營業時間由上午九時至下午九時，廿八、廿九日延至下午十時，廿九日延至下午十一時，農曆年廿七（除夕）延至午夜十二時。由年初一日迴至初三，一連休業三天，年初四復市。

【本報訊】港九各酒樓茶室農曆歲晚收爐日期，經勞資雙方協議，休假日期決定由農曆十二月廿六日起至明年正月初四日止的八天中，任由各商號自由選擇四天休假，至於各茶樓營業時間，則直至除夕止，由年初一起一連休業三天，初四開市。

該會理監事長王文、梁席珍、黃百泉已聯函通告全體會員商號週知。

內地鷄鵝大量運到

昨日尾禡各類副食品來量更多

【本報訊】昨天是尾禡，內地三鳥等副食品來量又比日前有所增加，基本上滿足香港市場需求。因此，各種副食品價格平穩，市場價格也上落不大。

最近，從廣東各地運港供應的三鳥，每天上市量平均達八萬頭，其中雞隻佔四、五萬頭，鴨二萬多頭。昨日為了照顧市場需要，來貨有所增加，尤是龍岡雞、清遠雞、東陽雞等，鷄隻便增加了一萬多頭。由於來量正常，市場價格一般保持平穩，售價：一般上雞每斤三元八至四元，龍岡肥雞每斤五元左右；清遠雞每斤二元八至三元；米鴨每斤二元六、二元八左右。

據有關經銷商號稱：廣東各地人民公社已積備大批肥雞、肥鵝，除滿足國內市場所需外，還可大量供應香港市場所需。估計農曆年二十以後，三鳥上市量將比日前增加三成。

內地生豬、牛羊以及果菜，昨日尾禡的上市量也有顯著的增加。

【本報訊】今年春節，內地不止雞、鵝、豬、果、菜來貨豐富。

湖北金鯉魚不日來應節

湖北洪湖特產金鯉魚亦將有大量運到應節。

金鯉魚銷港至今，已為很多食家所歡迎。但一般周知，每尾金鯉魚從幾兩到一斤多，鱗皮呈金紅色，頗為名貴，可供玩賞，也適宜食用。其肉質細嫩，清蒸、煎、煮、蘇炸或調煮均可口。

金鯉魚由大生魚欄總經銷。去年初銷香港時，物以稀為貴，零售價最高被抬到六十元一對，普通每斤亦要七、八元；今年由於產量大增，來貨極豐，因此市價日漸普及，現在每斤零售三元多而已。

> 農曆新年是一個快樂的時間。但是，如果不小心燃放爆竹，即可招致傷害和痛苦，並且會引起大火及悲慘的後果。
>
> 消防事務處宣傳標語

攝影比賽作品展覽今日在大會堂開幕

主辦者為新晚報與長江公司

【本報訊】新晚報與長江攝影器材有限公司合辦的「國畫攝影器材攝影比賽」作品展覽今（二十七）日上午十一時開始至二月一日止，在大會堂八樓展覽廳公開展出。每日開放時間：上午十一時至下午七時。

展覽會上，將展出這次公開比賽中獲獎作品一百四十六幀，優秀作品二百幀。同時還邀請了本港十多位名攝影家將佳作以公元放大紙放大，參加展出。

這次展覽不收門劵，歡迎各界人士參觀。

……出口商品，例如展覽中國絲綢或中國瓷器等等，具有如此規模的商品陳列館，在香港來說是前所未見的。從整個陳列館的佈置和所有商品的展出，雖然僅是我國出口商品的一部份，但仍然使人深感到祖國七億同胞在毛澤東思想的指引下，正不斷創造出許多奇跡。給看慣人們所沒有做過的事。香港廣大同胞及海外來港的廣大……將會為這個陳列館的展出而覺得自豪、興奮和高興。

標準貨箱運輸站擬在葵涌區闢設

研究委會報告書有此建議

【本報訊】據港府新聞處消息：標準貨箱業務問題研究委員會之意見認為：「除非香港準備接受及運出用標準貨箱裝運之貨物而能適應世界各地之發展，否則香港之經濟將遭受嚴重損失。」

該會係於去年初由港督委出，負責研究本港工、商業標準貨箱化之含義，並提供關於本港需要適當處理標準貨箱設施之建議。由海事處長任主席，在研究有關各項問題後現已將報告書一份送交港督委員會。

該委員會在報告書中提出結論說：「本港之工業將因標準貨箱化之結果而獲致重大利益，到一九七〇年時，可以航行本港之大部份利用標準貨箱裝載之船隻將來往歐洲、美洲、澳洲及太平洋地區。除非本港為標準貨箱業務，設立一個終站，否則本港與該等國家，尤其現已計劃及興建此項設備之日本及新加坡之貿易關係，將受損害。」

該委員會認為，如果有人或有一班人準備在本港經營標準貨箱運輸業務，則對運輸貨物有興趣之其他人士應予支持。該委員會建議應立刻考慮保留葵涌填海床九十五畝，興建一終站供標準貨箱業務使用，並建議港府可擬與私人企業或一個財團辦理全部發展計劃。交與私人企業成一個……。該委員會倡議，在今年五月前，倘仍無較佳之其他替代建議，則應……

週末報第五期出版

【本報訊】週末報第五期經已出版。本期「時事版」就當前中國局勢發表了兩篇文章：「誌奪權鬥爭」、「革命羣衆的奪權鬥爭是否與文化大革命口」。前者就文化大革命是否走資本主義道路的當權派？走資本主義道路的當權派是一小撮還是一大堆？……等問題作了解答。後者綜述最近期間中國文化大革命的新形勢，分析奪權鬥爭的偉大意義，並展望中國社會發展的新的飛躍。

東亞銀行去年盈利共九百五十餘萬元

每股派股息紅利二十元

【本報訊】東亞銀行董事局昨日宣佈：該行一九六六年度純利除一切費用外，共得港幣九百五十萬九千八百一十一元，連同上屆撥存餘額，共得港幣一千一百四十七萬三千六百八十三元九毫三仙。是年盈利撥一九六五年增加一百零一萬四千二百一十四元，增長率約百分之十二。

該行擬派股息及紅利每股十二元，比去年多二元，並擬撥四百萬元入公積金，又撥除利港幣一百九十三萬五千四百八十七元八毫三仙歸下年度計算。經以上撥存後，該行股本公積金及分配餘利總額……

又：該行定三月十五日（星期三）上午十一時召開股東大會。

……地方約二十畝，首先保留五年，以應付預期之發展之需求或有關貨倉設備之需求。

該委員會之報告書每本四元，港島大道中國港府印刷局及北角滿道港府印刷廠均有出售。

洋酒罐頭職工會將慰問失業工人

【本報訊】港九洋酒罐頭伙食商職工會關懷失業工友生活，定二月二日（星期四）致送春節慰問米，使每一失業工友渡過困難，每一家屬白米三斤。另每人慰問品：豬肉一斤、雞……。如為該會失業工友可於一月廿五日至三十日攜帶證件會回會登記。

清遠公會追悼黃九先生委員會

本會故理事長黃九先生生前熱心會務，不幸於一九六六年十一月在鄉因病逝世，本會同人哀悼良深，茲定於一九六七年一月廿八日（星期六）下午八時半在北角國濱酒家舉行追悼會，藉表哀思。謹此訃告，同時敬希本會會員及黃九先生生前戚友屆時蒞臨為荷。

康爾復
腸胃藥
骨痛
風濕新藥
FUYEHO
復爾康

啟德遊樂場二週年紀念
九龍新蒲崗啟德
牡丹大會
明日開幕
一月廿八日起至二月　日止
同時展出奇花異草
十丈黑牡丹
百年紅茶花
盆上大吊鐘
鐵樹
金橘
直指佛手
墨蘭紫玉蘭
盆上大蟠桃
盆上大楊桃
請看富貴花
歡迎先定購

·銷經總花年產國·
醉華園
地址：九龍窩打老道火車橋側
電話：八四二四八一
上海梅椿　上海兔仔花
山東玫瑰　容奇茶花
山東牡丹　江門金桔
山東海棠　名種蘭花
上海銀柳　廣州四季桔
應供量大·購定迎歡

第四版

包括鐵路公路海空百餘路線

【本報訊】港九同胞春節回鄉的聯運手續，香港中國旅行社現已開始接受辦理。中旅社今年的春節回鄉聯運辦法，從鐵路、公路、海路、航空幾種交通，有一百多條線，目的地遍及省內外。回鄉旅客需要辦理聯運者，可直接與該社接洽。該社香港社址在大道中三十七號地下（電話二三四一八一），九龍社址在彌敦道二十七號二樓（電話六六七二〇）。

今年春節回鄉聯運，大致包括下列各線：

香港—深圳—廣州—四鄉各地

香港—深圳—潮汕專車

香港—深圳—福建專車

香港—澳門—拱北—四鄉各地

香港—澳門—江門—省內各地

勿以舊方除舊更新

特價品除外，總分店同時舉行

香港現有棉紡廠卅一家 共有紗錠近七十四萬枚

比前年底增加二萬三千三百四十枚 現在月產二十支棉紗七萬二千餘包

【本報訊】據最新的統計，香港三十一家棉紡廠共有紗錠七十三萬九千三百九十六枚，按每枚紗錠平均日產棉紗一點三磅計算，每月產二十支的能量為七萬二千零九十一包。

上述數字，是按照棉紡業同業公會新近完成的一項統計，再加調查補充而來。棉紡業同業公會二十八家會員廠號現在共有紗錠七十萬零二千四百一十六枚，其他三家非該會會員工廠，則有紗錠三萬六千九百八十枚。

在前年年底，本地棉紡業全部紗錠共七十一萬六千零五十六枚。在去年年中，全部紗錠為七十二萬四千八百四十四枚，去年年底增至七十三萬九千三百九十六枚，即一年前後，棉紡業增添了二萬三千三百四十枚紗錠。

在增添紗錠的紗廠之中，比較凸出的是漢威紗廠，它在一九六五年底只有八千六百八十枚紗錠，在上述同一期間，紗錠由五千九百八十四枚增至一萬零三百三十六枚。其次是東亞紗廠，在上述同一期間，紗錠由五千九百八十四枚增至一萬零三百三十六枚，大興紗廠則只增加八百枚，達到二萬六千一百枚。內行人表示，小廠的增添紗錠，被認為是降低工繳的一種手段。

香港三十一家棉紡廠紗錠數字

（有▲者非棉紡業同業公會會員。月產能量以二十支紗計）

廠名	紗錠（枚）	月產能量（磅）
中央紡織有限公司	二六，五八〇	一，一二〇，〇〇〇
中興紡織有限公司	一二，八〇〇	四九二，〇〇〇
東亞紡織有限公司	一〇，三三六	五〇〇，〇〇〇
怡生紡織有限公司	一九，四八八	七二〇，〇〇〇
東方紡織有限公司	一六，四四〇	六五〇，〇〇〇
遠東棉業工業有限公司	九，四四〇	四〇〇，〇〇〇
漢威企業有限公司	一九，二四〇	四八〇，〇〇〇
香港紡織有限公司	六二，九三二	二，六四三，〇〇〇
嘉豐紡織有限公司	三一，六〇〇	一，二八〇，〇〇〇
九龍紡織工業有限公司	三二，〇〇〇	一，一二〇，〇〇〇
聯泰紗廠有限公司	一〇，九二〇	四〇二，〇〇〇
南豐紡織有限公司	七〇，九二八	二，八八〇，〇〇〇
南洋紗廠有限公司	四二，一五六	一，七一〇，〇〇〇
新界紡織廠有限公司	一二，四八〇	五八〇，〇〇〇
華僑紡織有限公司	一二，八〇〇	四八〇，〇〇〇
寶星有限公司	一三，九三二	五二〇，〇〇〇
中南紡織有限公司	二一，六〇〇	八四〇，〇〇〇
南大紡織有限公司	一六，八〇〇	[illegible]
東南海紡織股份有限公司	五三，三〇〇	[illegible]
大興紡織有限公司	二六，四八〇	[illegible]
德仁紡織有限公司	二六，一〇〇	[illegible]
聯業紡織有限公司	[illegible]	[illegible]
會德豐紡織有限公司	五八，一二八	[illegible]
寶海紡織有限公司	二六，一六八	[illegible]
榮華紡織有限公司	一九，六〇〇	[illegible]
華達紡織有限公司	[illegible]	[illegible]
偉倫紡織有限公司	[illegible]	[illegible]
▲海外紡織有限公司	四〇，六五六	[illegible]
▲南華紡織有限公司	二七，五〇〇	[illegible]
▲偉豐紗廠	[illegible]	[illegible]

香港棉紡業同業公會會員工廠布機設備

（月產以二十支紗60×60細布計）

廠名	布機設備（台）	月產能量（碼）
中央紡織有限公司	[illegible]	[illegible]
東亞紡織有限公司	[illegible]	[illegible]
怡生紡織有限公司	[illegible]	[illegible]
香港紡織有限公司	[illegible]	[illegible]
九龍紡織工業有限公司	[illegible]	[illegible]
聯泰紗廠有限公司	[illegible]	[illegible]
南豐紡織有限公司	[illegible]	[illegible]
南洋紗廠有限公司	[illegible]	[illegible]
新界紡織廠有限公司	[illegible]	[illegible]
華僑紡織有限公司	[illegible]	[illegible]
寶星紡織廠有限公司	[illegible]	[illegible]
南海紡織股份有限公司	[illegible]	[illegible]
東南紡織有限公司	[illegible]	[illegible]
大興紡織有限公司	[illegible]	[illegible]
聯業紡織有限公司	[illegible]	[illegible]
會德豐紡織有限公司	[illegible]	[illegible]
共計	[illegible]	[illegible]

高成本棉製品 輸英期限延長

各項貨品餘額公布

【本報訊】港府工商處昨日發出有關香港高成本棉製成品及衣服輸英方案中一九六七年度第一季配額及延長申請配額期限通告。

該通告說，截至一九六七年一月十一日正午止，第十七、十八、十九、二十及廿二類配額之申請數量，未達該等類別規定之最高限額，故凡申請上述配額而其香港成本值符合申請之最低資格者，皆獲批准。

第十三、十六及第十九類配額之申請數量，則超出限額，因此須訂定發放配額之最低成本標準。凡貨品之香港成本超過所訂標準者，均獲批准。倘成本值達此標準，則照下列百分率分發：第十三類：毛巾及餐巾，最低成本二．四一一一，獲批准百分三八．九〇。第十六類：男裝及男童外衣褲，最低成本二．一一九，獲准百分四三．五。第十九類：女裝及女童衫裙，最低成本二．四八，獲准百分七二．六。

有關各類發放數量及餘額另見下表。

延長申請辦法：由一九六七年一月廿八日（星期六）起，該處開始接受申請附表所列餘額，並將以先到先得方式發放，申請者必須根據紡織料第92/66號通告所列之辦法遞交證書，所有製品及製衣（毛巾除外）之最低之香港成本值，仍為每方碼二元一角。

根據本方案延長申請辦法，申請之數量不受紡織料通告第92/66號第五及第六段，所定之最高數量限制。

類別	項目	原定之配額數量（方碼）	已發放之配額數量（方碼）	餘額（方碼）
廿二	未列名製成品及衣服等			
	廿二（十六）女裝及童裝外衣背心類	6,000,000（或除去以上分類數字之差額）	3,750	1,827,962（或除去以上分類數字之差額）
	廿二（十三）幼兒外衣類		93,148	
	廿二（十二）胸圍、吊帶及內衣類		54,685	
	廿二（三）其他製成品等		72,018	
廿一	男裝、女裝及童裝睡衣及內衣類	5,639		5,639
二十	雨衣及其他防水外衣類	2,140,502	1,279,659	860,843
十九	女裝及女童衫裙類	507,521	507,521	無
十八	男裝及男童恤衫	1,220,030	780,730	439,300
十七	女裝及童裝外褲類	370,721	139,016	231,705
十六	男裝及男童外衣褲類	719,327	719,327	無
十四	床單類	290,473		290,473
十三	毛巾及餐巾	596,217	596,217	無
	總計：	6,000,000	2,246,071	1,827,962

內地生牛成四百頭

曼谷金邊亦各到一批

【本報訊】前兩天，泰國和金邊生牛復各到一批，來貨昨天上市，已被扯入七成以上。

內地生牛來速仍很正常，此間現貨存底純，各貨價多成定。前兩天復由泰國運來生牛達一千一百五十頭；金邊運來二百八十頭。昨天來貨商將貨提出開盤，因此間各等貨內商手上存貨稀，貨物開盤即成出七成以上，大盤價仍多穩企。泰國生牛每擔分成二百四十元和二百五十元。金邊生牛每擔成價為二百四十元左右。

內地生牛來速仍很正常，昨天暢成四百餘頭。據商人說，最近由內地運來之生牛，上等貨來貨估總來量七成。由於貨色靚，內商扯購活躍，大盤價也很穩定，大進生牛每擔成二百一十元，廣西貨成一百八十元至二百元左右。

天津紅豆一批 今可到昨銷清

【本報訊】據國貨經銷商消息，天津紅豆今天有三十噸到港，全部已經被買家簽清，售價為每擔八十七元。

這批貨到得合時，所以貨未運到而實際上已經消清。天津紅豆是製豆沙的原料。許多人喜歡在春節前製定一些甜品，用料之一就是用天津紅豆製成的豆沙。

廣東蔗片 糖叉 成五 百缸

高色赤砂亦清盤

【本報訊】廣東蔗片糖，在農曆年晚份外好銷，昨又成交五百缸，其中包括靚貨、中山和江門貨。成價仍分每擔三十六元和三十四元。

廣東高色赤砂糖，經銷商來貨已全部沽清。連日市道暢爽，批發商略將賣價提高，每擔售十九元八毫。

檔花糖昨有一家商行沽出數十噸，對手交易而在碼頭交收，成每噸三百四十一元，規定買家在下週一之前收清貨物。

國際原糖價互有起落。倫敦原糖現貨價，前日企穩每噸十四點二五鎊，三月期貨則升至十四點九鎊。紐約現貨升點零五美仙，三月期貨則跌至一點五六美仙。但美國商行最近轉手賣出十萬噸原糖給美國，據說該批原糖不是作食品加工用的，而是用於其他工業作原料。美國對這批原糖所徵收的入口稅，亦比一般原糖的稅率為低。這一消息是造成連日國際原糖價回落的一個重要原因。但由於有些糖商在糖價之後又拋空期貨，所以前日的紐約期貨價已開始回落。這對於昨日港市的人心亦有多少影響。

年貨批銷愈暢

瓜子粉絲連日大宗銷出 目前銷量比去年同期多

【本報訊】據京果雜貨經銷商消息，黑瓜子明天有兩批到港。其中有蘭州中片三百包，以及江西大中片九十包。前者的售價為每擔一百二十五元。

經銷商稱，本月至昨天止，京果雜貨中許多貨品的銷量比去年同期為多，其中包括黑瓜子、紅瓜子、粉絲、徽州蜜棗、冬菇、核桃、白果、火腿及排米粉等。

去年這個時候，金紅瓜子有貨運來香港銷售，目前則沒有。據悉，本月來，國產黑瓜子售出了一百餘噸。最近兩天，除新到的蘭州大片黑瓜子沽出三百二十包之外，蘭州中片黑瓜子亦售出了三百包。兩者均為一家商號所售出，前者每擔一百六十元，後者每擔一百二十五元，都是本港拆銷商所購。

本港的拆銷商，近日採購春節合銷的京果雜貨，還有下列一些：徽州蜜棗二十餘噸，一級貨每擔二百一十元，二級及四級貨均是每擔一百［illegible］……

一般的貨色成一百二十八十元及二百元。黃黑肥鵝每擔成二百……

五福牌金菜一百件，每擔一百八十八元。還些貨為遠洋客所購。至於日本客，昨天購去黃菊牌川耳二十件。

行內商人稱，最近星馬商人向香港購買的京果雜貨，比去年同期為少。據說，原因是目前星馬市場情況不好，對比之下，香港市場上京果雜貨的價格較高。星馬商人向香港購買這些貨物到當地銷售不大化算。

首批天津蜜梨 開盤後即售清

鴨梨白梨蕉柑市亦暢

【本報訊】首批天津蜜梨昨天抵港，鴨梨、白梨和蕉柑行銷，新加坡商人繼續扯購內地菓品。

第一批蜜梨昨天由天津運到，該蜜梨個子不大，但食味甜蜜，肉爽脆而水份足，來貨開盤即告成清，每擔成價為五十八元。據說，每種蜜梨會有幾年沒有貨物銷港，昨天到貨是恢復出口之首批到貨。

同時運到的還有天津鴨梨，貨色仍新鮮。各國貨公司商人扯購勁，每擔以五十七元成議。大運白梨暢銷，每箱成價為十三元四毫。

蕉柑合時，昨天汕頭、北海和南寧等均有新貨運到，目前來貨果身異常成熟，味很蜜甜，商人扯購……

應節猪鷄鵝鴨 兩天銷增一成

內地貨品繼續源源運來 將大量供應春節市銷售

【本報訊】前昨兩天生豬、雞、鵝、鴨等銷量比平日約增一成。據商人說，始自農曆年二十四、五日開始，內地有名產地出產的肥鷄等項將會大量供應此間春節前市場銷售。

商人說，為了備貨應尾禡市場銷售，生豬、鷄、鵝、鴨等大盤交投均比平日增一成。內地各口岸來貨充足，各貨大盤價多成定。

據經營生豬業務的商人說，河南、北海、上海、浙江、嘉興和兩廣生豬等均源源運粵。連日上市的貨仍很豐足，平均每天約達七千頭。上海貨每擔成一百六十元，一百六十五元和一百七十五元，河南貨成一百五十五元至一百六十二元，北海貨分成一百四十元、一百四十五元。

最近半個多月來，內地鷄、鴨、鵝上市均很正常，鷄平均每天上市量達五萬隻，鴨約二萬多隻，鵝約為七千餘至八千隻。據來貨商人說，在農曆年二十四、五日開始，為了供應此間春節前市場銷售，內地各口岸將有充足的貨源運來應市，而且有名的……

出產肥鷄的口岸如龍江、惠州、清遠和廣西從江等來貨將會比平日增多。

昨天內地各種鷄的平均批發價如下：一級鷄項每擔成三百五十元至三百八十元；二級貨成二百八十元和三百一十元……

今起免附投權書 申請紡織產品出口證

【本報訊】據港府工商處對出口商發出通知稱，由今日（廿七）起，出口商遞出各種受限制的紡織品的出口證申請書時，已無須附上出口權審的黃色副本。如付船人不能將定出口投權書上還有多少未付運的紡織品餘額，可向下列各負責人查詢證實。

英國線——陳鴻光 電話：四四六七八九

美國線——柯爾潤 電話：四二三九六二五

毛織品線——鄧啟聰 電話：四四五七八

西德及加拿大線——彭子韶 電話：四四五六六

棉織品輸歐線——何念祖 電話：二四七三一五

股市交投稍暢

牛奶較好股價亦升 置地大酒店等繼續下跌

【本報訊】昨日股市場中，以牛奶股比較受人注意，該股上午共成交五千八百份，市情比較旺。市價又兩次成高，每份共漲五毫。這是其他項目所沒有的現象，同說，鐵股市情之好，是由買家較多造成。

昨日市情也比較好，九龍倉股也回升了，煤氣股市價也漲了些。不過，以上四項的勁頭不像牛奶之大，從市場內的情形看來，是比前旺些了。可是尚未能稱旺，離應有的水平還遠。

據行內人說，昨日是尾禡，人們早已預料市場中有大批沽家出現。但是，實際的情形出乎人們的預料，因為已市場中的沽家，相差不了多少。故人們對今後市情的估計，前天之差，可是不像他們仍不敢放手購買。因為尾禡後，市場銀根將繼續緊，以致昨日市場仍不遜，對今後市情交投雖然多些，但增有限。

股市行情表（單位：港元）

股名	成交價	漲跌差價	成交股數
滙豐	153/154	——	403
倫敦登記	150/151	－2.000	680
會德豐	10.1	－0.100	6,000
九龍倉	18.2	－0.100	2,100
黃埔	31.25	——	400
太古	13.6/13.7	＋0.200	2,600
均益倉	16.3	＋0.100	500
大酒店	22	－0.200	1,000
置地	44.75	－0.250	600
電車	13.2/13.1	——	1,200
九巴	27.6	——	100
油麻地	44	＋0.250	1,200
九燈	16.8/16.9	＋0.200	3,600
港燈	22.6	——	498
電話	23.9/23.8	－0.100	325
煤氣	11.9	＋0.100	1,000
怡和	12.1	——	2,000
牛奶	41/41.25/41.5	＋0.500	5,800
合德豐	3.75	＋0.025	1,000
聯合樹膠	2.4/2.375	－0.050	37,000
樹膠信託	6.1/6	——	6,000
城市	6.8	＋0.050	7,000
天星	25.4	——	200
屈臣氏	41	－0.500	100
港機	30.5	——	3,400
成交總值			1,070,000

註：「漲跌差價」係前昨兩日收市價的差價

港米市轉淡靜 菲米價卻急升

【本報訊】時近歲晚，食米大盤交投不振，昨正盤成出僅四千多包。

據米商說，每年到了這個時候，二、三盤商的購勁照例減弱，經常每天吸入的貨是補貨性質；時近歲晚，吸出而入。原因是：三盤商為避免積壓過多資金，購米勁頭也減少，只是欠缺那類米的就補充那類米，照例要到春節才大力吸入。昨市各種食米成價無大上落。正式開盤成出的食米共四千六百包左右，包括內地米和泰米。

【馬尼拉二十六日航訊】菲米零售長報告說，投機商人抬高米價，造成米價迅速升高。中呂宋和南呂宋的米價在二十二元至二十四元之間，這樣的價錢將使米價每升抬高到一元八角至二元不等。為了制止米價抬高，菲副總統邀請食米生產者、米較商和零售商於廿七日到總統府開會，討論米糧長的一項建議，即除非米價降到正常水平，當局將被迫宣佈米糧緊急狀態。

金挺 鈔呆

【本報訊】由於人心向好，昨日K金市繼續穩挺，美鈔價定住。上日收市價同，K金開市二六六．四三七五，上至二六六．五六二五，亦為全日最低價；旋企住此價位；午後市情亦穩，上市收市盤仍為二六六．五六二五，為全日最高價。低息三毫半。牌上交收一百五十兩，牌下交收二千七百兩。

因為買家心理仍好，做多頭者增加，故K金昨市續挺。

美鈔開市五七一．六二五，收市仍為五七一．六二五。低息五毫七仙。美匯企住五七二．八七五。金單為五七二．一二五。

截郵時間

今日空郵（星期五）

中國大陸　下午六時　台、日　上午十時

星、馬、沙巴、錫蘭、加拿大、巴西　上午十一時

法、瑞士、希臘、沙特阿拉伯、埃、塞、西德　中午

挪威、丹麥、瑞典、荷、比、沖繩、泰、菲巴嫩、汶萊、敘利亞、英、尼日利亞、非洲、夏威夷、美、中南北美　下午二時

韓　下午四時

澳洲、新西蘭、伊朗、伊拉克　下午五時

印、南越、南韓、緬、柬　下午六時

平郵

中國大陸　下午六時

星、新、英、歐、非、西澳洲、印尼　下午五時

澳門　上午十一時、下午二時半、六時

明日空郵（星期六）

中國大陸　下午六時

印尼　上午十時　台、日　上午十一時

泰、星、馬、沙巴、菲、澳洲、非洲、新西蘭、丹麥、挪威、瑞典　中午　埃、約旦、蘇丹、西德、瑞丁、非洲　下午一時

法、緬、巴、巴林、荷、比、瑞士、意、英、夏威夷、美國、中南北美　下午二時

澳洲、新西蘭、非洲　下午五時

南越、南韓、加拿大、印度、美國東部　下午六時

火車時刻表

九龍開	到羅湖	羅湖開	到九龍
上午 6時30分	上午 7時34分	上午 6時04分	上午 7時10分
7時32分	8時44分	6時38分	7時46分
8時38分	9時43分	7時10分	8時16分
9時26分	10時30分	7時48分	8時55分
10時34分	11時38分	8時58分	10時05分
11時43分	下午12時46分	10時06分	11時13分
下午12時53分	1時58分	11時14分	下午12時32分
1時45分	2時49分	下午12時02分	1時09分
2時55分	3時57分	1時12分	2時24分
4時02分	5時06分	2時25分	3時34分
5時12分	5時22分	3時38分	4時41分
5時45分	6時57分	4時19分	5時29分
6時46分	7時51分	5時27分	6時32分
8時0分	9時03分	6時33分	7時40分
9時0分	10時03分	7時09分	8時14分
9時47分	10時50分	8時07分	9時14分
(E)10時30分	11時33分	9時19分	10時25分
(S)11時0分	0時03分		

附註：表內有（E），在星期日及公衆假期停開，有（S）的只在星期六、日及公衆假期行走。

深圳開	到廣州	廣州開	到深圳
下午12時50分	下午3時10分	上午 8時	上午10時25分
3時45分	6時25分	上午 9時45分	下午 2時25分

明新花店　地址：水坑口十一號　電話：四三六八四二

中聯搬屋公司　港717922·708973　九631288　專營：搬房　裝飾　捆格設計　工作妥善

皮恤洗染

百葉窗簾到府修理

吉屋　安全貨倉　電話：225938　220350

租售

鳴廉　數英

招生

大公報分類廣告　每行二毫　五行起碼　電話：726980

風跌打與心頭暈跳　彭錦棠　中醫

氣　風濕精　蔡啟超　國藥

寶唱機搵我　新型工商美術設計

古玉清　痲瘋喉症

銳永余家灸針　主治：風濕痛痺、內臟頑疾、新久兩病

遠東健康院　皮膚　風濕

趙教父子醫館　邵英　趙威

潘柏碩症

耳鼻喉科　瘰癧　皮膚　瘡毒　蔡氏醫所　中醫外科

惠刊廣告　請撥電話　七二六九八〇

第二張　一九六七年一月廿七日　大公報

和風由天津 明到貨二千 華興來汕頭貨

輪船停泊表

變船口入出日明日

和風由天津來 明到貨二千噸

華興來汕頭貨三百噸

【本報訊】僑利公司之「和風」輪，定明日（廿八）下午由天津抵港，到時將停泊於A次泊起貨。該輪運來貨共有二千噸，其中包括黃芽白、大豆、酒類、玻璃、和雜貨等。該輪預定在港逗留兩天，卸清貨物後將於本月三十日開往黃埔。

【本報訊】昌興輪船公司「華興」輪，昨下午從汕頭到港。該輪運來的貨物中，有百零二噸、生蒜四百件、百合一百件、鴨一百隻、動物二十艘、海鮮二十六件、鮮蠔二十六件、臘味一百八十七箱、番茄四百零八箱、牛肉腩四十箱、肉餅三箱、麪粉三百箱、河粉五十箱、燻肉五十件、罐裝食品三百五十箱、花生一百一十箱、生柑一百件、醬油六百箱、沙茶醬三十五箱、花生醬一千箱、涼果一百三十六箱、洋葱四百館、白菜四百零六館、茶葉七十三館、鉸帶五箱、皮耳刀一箱、羽毛球五箱、草蓆、一百三十二件、瓷器一百五十箱、油漆六箱、竹蓆十六箱及抽紗品一批。

布祿運城已到 泊於九龍倉橋

【本報訊】銀行船公司代理的「布祿運城」輪，已於昨日下午到港，泊九龍倉橋卸貨。該輪來自日本，沒有什麼貨運到，主要是回港落貨去歐洲，定明日出口。

飛機時刻

（如需了解當日各班機有無臨時變動，請向有關公司詢問）

今日到港班機

澳航：倫敦來，上午四時廿五分到。國泰：新加坡來，中午十二時五十分到；西貢、金邊來，下午五時到；馬尼拉來，下午十一時二十分到；東京、大阪、台北來，下午一時五十五分到；大阪來，下午六時四十五分到。英國海外：東京來，下午三時卅五分到；倫敦、仰光來，下午三時到。菲航：馬尼拉來，上午十一時卅分到。快速：悉尼、馬尼拉來，下午五時廿五分到；另一班，晚上七時五分到。馬來西亞：新加坡來，下午二時到。泰航：新加坡、曼谷來，下午九時卅分到；東京、大阪、台北來，下午三時卅分到。民航：台北來，上午十一時到；另一班，晚上七時卅分到。印航：曼谷來，下午五時廿分到。法航：東京來，晚上十時到；曼谷來，下午三時五十分到。德航：東京來，下午十時卅分到。西北航：東京來，下午九時廿五分到。日航：東京、大阪來，下午一時二十分到；台北來，下午一時分到；雅加達、新加坡來，下午三時四十五分到；曼谷來，下午四時到；東京來，晚上七時廿分到。

今日離港班機

印航：往東京，開下午五時五十五分。國泰：往東京、漢城，開下午二時卅分；往金邊，開下午十二時；往曼谷，開□。國泰：往大阪、西貢、金邊、台北，開上午九時；往東京，開下午一時卅分；往馬尼拉，開下午七時卅分。泰航：往加爾各答、曼谷，開上午八時；往曼谷、新加坡，開下午四時零五分。民航：往台北，開上午十一時四十分；另一班，開晚上八時十分。英國海外：往曼谷、倫敦，開下午五時十分；往東京、倫敦，開下午五時。菲航：往馬尼拉，開下午一時。快速：往東京，開下午六時十分；往馬尼拉、悉尼，開下午八時卅分；往倫敦，開晚上八時四十五分。馬來亞：往新加坡，開下午二時四十五分。泛美：往東京、三藩市，開下午五時；往曼谷，開晚上十一時卅分。德航：往曼谷，開下午三時卅分。西北航：往東京、紐約，開上午九時卅分。日航：往台北、大阪，開下午二時廿分；往東京，開下午三時；往東京，開下午四時卅五分；往曼谷、倫敦、法國、羅馬，開下午四時五十五分。

載郵載刊經濟版

入口船期預告

船	名	開來港口	月日	公司
希爾特	HILD	青島	1月29	華夏
大洋丸	TAIYO MARU	日本	1月29	永泰
東星	EASTERN STAR	澳州日本	1月29	渣甸
新利華利	SUNNYVILLE	馬尼拉	1月29	[illegible]行
古頓碧琪	GUDRUN BAKKE	馬尼拉	1月29	鐵行
麥賽賽總統	PRES. MAGSAYSAY	馬尼拉	1月29	美邦
加林勿地	KARIMATA	歐洲	1月29	渣華
銀龍丸	GINRYU MARU	新加坡	1月29	日郵
菲安東尼	PHIL. ANTONIO LUNA	馬尼拉	1月29	大工
仙蘭	ZEELAND	洛杉磯	1月29	渣華
錫蘭	CEYLON	日本	1月29	太平
靜洋丸	SEIYO MARU	日本	1月29	永通
賓吉利士	BENGKALIS	新加坡	1月29	渣華
力打和路	NEDER WAAL	新港	1月29	渣華
萬達希根	VANDER HAGEN	上海	1月30	渣華
威林	WEILIN	曼谷	1月30	太古
朝照丸	ASATERU MARU	日本	1月30	太源
新蘭丸	MURORAN MARU	日本	1月30	聯華
利巴	NEGBA	英國	1月30	新興行
季連娜	QUIRINALE	意大利新加坡	1月30	天祥
昭寶丸	SHOHO MARU	日本	1月30	東方
榮山丸	EIZAN MARU	新加坡	1月30	日郵
日光山丸	NIKKOHSAN MARU	日本	1月30	大阪
芝萬宜	TJIWANGI	澳洲日本	1月30	渣華
飛達	FEDE	日本	1月30	新興行
漢士馬士基	HANS MAERSK	印尼	1月30	捷成
奔達	BANDA	新加坡	1月30	渣華
亞森州	STATE OF ASSAM	新加坡	1月31	東方
邊利地	BENLEDI	歐洲	1月31	邊行
大俊丸	DAISHUN MARU	日本	1月31	東方
三春丸	MIHARU MARU	新加坡	1月31	日郵
德利華	TANAGRA	日本	1月31	順昌
華利士泰	WERRASTEIN	歐洲	1月31	捷成
先鋒	PIONEER CONTRACTOR	馬尼拉	1月31	美輪
芝本篤	TJIPONDOK	東非新加坡	1月31	渣華
大利馬佳	TELEMACHUS	馬尼拉	1月31	太古
力加士泰	NECKARSTEIN	日本	1月31	捷成
中國熊	CHINA BEAR	舊金山	1月31	美輪
百利	PALMARES	印尼	1月31	亞非
高麗熊	KOREA BEAR	舊金山	1月31	美輪
埼玉丸	SAITAMA MARU	日本	1月31	日郵
雅加達丸	DJAKARTA MARU	日本	1月31	日郵
亞利桑那	ARIZONA	曼谷	1月31	渣甸
海雄	HERO	新加坡	1月31	多利順
東海	EAST SEA	西貢	2月1	福來
大盛丸	DAISEI MARU	日本	2月1	利成
昭川丸	AKIKAWA MARU	美國	2月1	太平
邊域琪	BENVRACKIE	基隆	2月1	邊行
士打利路	STRAAT RIO	南非南美新加坡	2月1	渣華
日本	JAPAN	歐洲	2月1	太平
忌連那文	GLENALMOND	倫敦	2月1	渣甸
飛行努力	FLYING ENDEAVOR	新加坡	2月1	和捷
第八新盛丸	SHINSEI MARU No.8	日本	2月1	福安
雲達	RAMA JAYANTI	加爾各答	2月2	東方
羅斯福總統	PRES. ROOSEVELT	馬尼拉	2月2	總統
峯鷹丸	MINETAKA MARU	日本	2月2	東方
信義	SINGI REEFER	日本	2月2	大信
攝津丸	SETTSU MARU	日本	2月2	日郵
大南陽丸	DAINANOH MARU	新加坡	2月2	大阪
秋葉山丸	AKIBASAN MARU	新加坡	2月2	大阪
平洋丸	HEIYO MARU	日本	2月2	永泰
高武丸	KOBU MARU	日本	2月2	利成
紀伊丸	KII MARU	新加坡	2月2	日郵
協昭丸	KYOSHO MARU	日本	2月3	東方
摩耶山丸	MAYASAN MARU	新加坡	2月3	大阪
茂利怡美利	MURRAYEVERETT	日本	2月3	福來
斯華士吉	SERVAASKERK	歐洲	2月3	渣華
麥迪遜總統	PRES. MADISON	馬尼拉	2月3	總統
金寶來丸	CANBERRA MARU	日本	2月3	永泰
丹地	M.M.DANT	馬尼拉	2月3	渣甸
富光丸	FUUKO MARU	日本	2月5	大信
泰來總統	PRES. TYLER	馬尼拉	2月5	總統
由雄丸	YUZAN MARU	日本	2月5	利成

出口船期預告

歐洲線

船	名	開往港口	月日	公司
邊那把	BENARTY	歐洲	1月29	邊行
丹碧些希	DENBIGHSHIRE	歐洲	1月31	渣甸
力打和路	NEDER WAAL	歐洲	2月1	渣華
埼玉丸	SAITAMA MARU	歐洲	2月1	日郵
力加士泰	NECKARSTEIN	歐洲	2月1	捷成
文農	MEMNON	利物浦	2月1	太古
錫蘭	CEYLON	歐洲	2月3	太平
蘇丹	SOUDAN	歐洲	2月3	鐵行
茨城丸	IBARAKI MARU	黑海	2月5	日郵
越南	VIETNAM	馬賽	2月5	法郵
華高士	VAUCLUSE	歐洲	2月6	法郵
邊域琪	BENVRACKIE	倫敦歐洲	2月6	邊行
培利士	PYRRHUS	利物浦	2月6	太古
加賀丸	KAGA MARU	歐洲	2月7	日郵
布利斯托丸	BRISTOL MARU	歐洲	2月7	大阪
夏華士泰	HAVELSTEIN	歐洲	2月8	捷成
蘭卡士打城	CITY OF LANCASTER	歐洲	2月8	[illegible]行
先適雅德	STRATHARDLE	荷西德倫敦	2月8	鐵行
河內	HANOI	歐洲	2月9	天祥
斯巴尼吉	SPAARNEKERK	歐洲	2月13	渣華
亞基利士	ACHILLES	利物浦	2月14	太古
喜馬拉雅	HIMALAYA	倫敦	2月14	鐵行
亞洲	ASIA	意大利	2月17	天祥
保高達	BOGOTA	歐洲	2月17	寶隆
大寶利	THERMOPYLAE	歐洲	2月18	太平
季連娜	QUIRINALE	意大利	2月19	天祥
芙蓮些亞	FLINTSHIRE	歐洲	2月19	渣甸
哥倫布城	CITY OF COLOMBO	倫敦歐洲	2月23	[illegible]

印•巴•中東線

船	名	開往港口	月日	公司
茂利怡美利	MURRAYEVERETT	印巴	2月4	福來
三篠丸	MIKUMO MARU	吉大港	2月6	日郵
光榮丸	GLORIA MARU	科倫坡中東	2月7	日郵
那智山丸	NACHISAN MARU	加爾各答	2月8	大阪
百利士	PATRIS	波斯灣	2月8	茂倫
磐城丸	IWAKI MARU	近東	2月11	日郵
海棠	HALEDON	吉大港加爾各答	2月12	多利順
亮星	STAR ALTAIR	印度	2月12	福來
珍施馬士基	JENS MAERSK	波斯灣	2月12	捷成
金高亞	CHINKOA	波斯灣	2月16	鐵行
永安	WING AN	科倫坡	2月16	東方
香港怡美利	THOMASEVERETT	加爾各答吉大港	2月17	福來
巴哈多	BAHADUR	印巴	2月17	鐵行

東南亞線

船	名	開往港口	月日	公司
伍茂	MAUI POMARE	雅加達	1月29	澳洲
昌福丸	SHOFUKU MARU	古晉詩巫	1月29	海聯
神寶丸	SHINHO MARU	馬尼拉	1月29	大信
大洋丸	TAIYO MARU	泉巴哇哇	1月30	永泰
大華山	TAI WAH SHAN	新加坡哇哇	1月30	順昌
朝照丸	ASATERU MARU	新加坡	1月31	太源
新蘭丸	MURORAN MARU	巴生	1月31	聯華
三洋丸	SEIYO MARU	古晉	1月31	仁孚
捷利	JEEP LEE	山打根	1月31	達郵
飛達	FEDE	新加坡	2月1	新興行
羅蓮達	LORINDA	西貢	2月2	順昌
雅加達丸	DJAKARTA MARU	印尼	2月2	日郵
鷹王	KING EAGLE	印尼	2月2	惠康
利成	SHIA	印尼	2月4	信裕
福康	FOH KONG	印尼	2月5	匯順
由山丸	YUZAN MARU	新加坡巴生	2月6	成利

汕頭•天津•上海線

船	名	開往港口	月日	公司
忌連那文	GLENALMOND	上海	2月4	渣甸

（左接出口船期預告）

船	名	開往港口	月日	公司
厚文	HOUTMAN	上海新港	2月7	渣華
芝班拿士	TJIPANAS	上海	2月15	渣華
加提根些亞	CARDIGANSHIRE	上海青島	2月21	渣甸
忌連快樂	GLENFALLOCH	新港	2月24	渣甸

基隆•釜山•日本港口線

船	名	開往港口	月日	公司
福星	STAR BETELGEUSE	日本	1月29	福來
重慶	CHUNGKING	日本	1月29	太古
安慶	ANKING	基隆	1月29	太古
士打自由城	STRAAT FREETOWN	日本	1月29	渣華
邊華麗	BENVALLA	日本	1月29	邊行
銀龍丸	GINRYU MARU	日本	1月30	日郵
榮山丸	EIZAN MARU	日本	1月31	日郵
亞森州	STATE OF ASSAM	日本	2月1	東方
桂林	KWEILIN	日本	2月2	太古
大南陽丸	DAINANOH MARU	日本	2月2	大阪

非洲線

船	名	開往港口	月日	公司
奇陵	KEERKRING	東非	1月31	渣華
萬達希根	VAN DER HAGEN	西南非	2月1	渣華
德利華	TANAGRA	西南非	2月4	順昌
丹麥丸	DENMARK MARU	西南非	2月7	太平
士打菲芝	STRAAT FIJI	南非	2月8	渣華
協德丸	KYOTOKU MARU	西南非	2月10	大阪
阿非利加丸	AFRICA MARU	東非	2月11	大阪
芝保大士	TJIBODAS	東非	2月12	渣華
三崎丸	MISAKI MARU	東非	2月13	日郵
森隆	SHOMRON	西南非	2月15	新興行
軒利達馬士基	HENRIETTE MAERSK	西南非	2月17	捷成
春日山丸	KASUGASAN MARU	西南非	2月23	大阪

美洲線

船	名	開往港口	月日	公司
紀錄家	STEEL RECORDER	美國	1月29	海運
菲安東尼	PHIL. ANTONIO LUNA	美國	1月29	大工
奔達	BANDA	拉丁美洲	1月30	渣華
柯利近	OREGON	美國	1月30	渣甸
哥羅拉多丸	COLORADO MARU	美國	1月30	太平
賓吉利士	BENGKALIS	美國灣	1月30	渣華
利巴	NEGBA	美國	1月31	新興行
新利華利	SUNNYVILLE	美加	1月31	銀行
麥賽賽總統	P.PRES.MAGSAYSAY	美國	1月31	美邦
古頓碧琪	GUDRUN BAKKE	溫哥華	1月31	鐵行
高麗熊	KOREA BEAR	美國	2月1	美輪
先鋒	PIONEER CONTRACTOR	美國	2月1	美輪
大利馬佳	TELEMACHUS	美國	2月2	太古
飛行努力	FLYING ENDEAVOR	美國	2月2	和捷
得利馬士基	TREIN MAERSK	美國	2月3	捷成
亞利桑那	ARIZONA	溫哥華	2月3	渣甸
麥迪遜總統	PRES. MADISON	美國	2月4	總統
高武丸	KOBU MARU	加勒比海	2月4	利成
攝津丸	SETTSU MARU	美國	2月4	日郵
丹地	M.M. DANT	美國	2月4	渣甸
泰來總統	PRES.TYLER	美國	2月5	總統
摩耶山丸	MAYASAN MARU	東加拿大美國	2月5	大阪
華盛頓郵	WASHINGTON MAIL	加拿大	2月5	福來
安島丸	YASUSHIMA MARU	美國	2月5	太平
芝加哥丸	CHICAGO MARU	美國	2月5	大阪
倫敦	LONDON ADVOCATE	美國	2月6	海運

澳洲線

船	名	開往港口	月日	公司
廣西	KWANGSI	新幾內亞新西蘭	1月30	太古
東星	EASTERN STAR	澳洲	1月31	渣甸
日高山丸	NIKKOHSAN MARU	新西蘭	2月1	大阪
寧海	NING HAI	南太平洋	2月2	太古
天津	TIENTSIN	澳洲	2月4	太古
雅麗典娜	ARADINA	澳洲	2月7	鐵行
大武士	DELOS	澳洲	2月10	福來
長沙	CHANGSHA	澳洲	2月16	太古
芝萬宜	TJIWANGI	澳洲	2月20	渣華

輪船停泊表

船	名	停泊地點	公司
波濤	PROODOS	B18	華夏
順昌	ETERNITY	B20	永利
重慶	CHUNGKING	A27	太古
大華山	TAI WAH SHAN	A10	順昌
	BRETWALDA	太古糖房橋	太古
安東尼	ANTONIO	A8	天祥
丹莫多加士	DEMODOCUS	太古橋	太古
蘇丹	SOUDAN	九龍貨倉	鐵行
邊那把	BENARTY	A2	邊行
多寶多	TROUBADOUR	九龍倉橋	多利順
寧海	NINGHAI	北角橋	太古
卡爾	CARL OFFERSEN	B12	華夏

今日明日出入口船隻

今日入口船隻

船	名	來往港口	停泊地點	公司
聖山丸	SEIZAN MARU（下午）	日本	A32	太平
士打自由城	STRAAT FREETOWN（下午四時）	西非新加坡	A23	渣華
尼路士馬士基	NIELS MAERSK（下午三時）	日本	A31	捷成
天馬利	TEMERAIRE（下午）	馬尼拉	A3	多利順
安高拿	ANCONA（下午）	歐洲	九龍倉橋	寶隆
丹碧些希	DENBIGHSHIRE（下午）	日本	九龍倉橋	渣甸
邊華麗	BENVALLA（下午七時）	歐洲	九龍倉橋	邊行
卑爾根丸	BERGEN MARU（下午四時）	新加坡	北角橋	大阪
伍茂	MAUI POMARE（下午）	印尼	油蔴地	澳洲
神寶丸	SHINHO MARU（下午八時）	日本	B2	大信
薩摩士	SAMOS（上午）	馬尼拉	A21	福來
天津	TIENTSIN（上午七時）	上海	九龍倉橋	太古

今日出口船隻

船	名	來往港口	停泊地點	公司
釜山	BUSAN（下午六時）	曼谷	B19	海燕
剛果丸	CONGO MARU（下午三時）	東非	A24	大阪
[illegible]	TAIPOOSEK（下午七時）	新加坡哇哇	B13	順昌
第一山久丸	YAMAHISA MARU No.1（中午）	新加坡	B1	海聯
[illegible]	EASTERN MUSE（下午）	日本	A33	渣甸
克納高拿	CRNA GORA（上午）	日本	A11	華林
馬烈馬士基	MARIT MAERSK（下午）	曼谷	九龍倉橋	捷成
怡太	YI TAI（上午十時）	基隆	油蔴地	海通
大興	TA HSING（上午九時）	基隆	油蔴地	大信
東方挑戰者	ORIENTAL CHALLENGER（上午六時）	巴林	基灣	美邦
寶權	CATTLE（下午）	印尼	太古塢	亞非

明日入口船隻

船	名	來往港口	停泊地點	公司
柯利近	OREGON	馬尼拉	A1	渣甸
廣西	KWANGSI	日本	B	太古
力打鑾	NEDER RIJN	歐洲新加坡	九龍倉橋	渣華
紀錄家	STEEL RECODERR	日本	A24	海運
奇陵	KEERKRING	新加坡	B3	渣華
福星	STAR BETELGEUSE	新加坡	A	福來
羅蓮達	LORINDA	西貢	油蔴地	順昌
文農	MEMNON	日本	B	太古
安慶	ANKING	基隆	西環碼頭	太古
哥羅拉多丸	COLORADO MARU	曼谷	A19	太平
馬烈馬士基	MARIT MAERSK	波斯灣	A	捷成
昌福丸	SHOFUKU MARU	黃埔	B	海聯
和風	HO FUNG	天津	A	僑利
海皇	HOI WONG	新加坡	油蔴地	捷順

明日出口船隻

船	名	來往港口	停泊地點	公司
平壤	PHENIAN	上海日本	A7	天祥
薩摩士	SAMOS	澳洲	A21	福來
布祿運城	CITY OF BROOKLYN	歐洲	九龍倉橋	銀行
七將軍	SEVEN GENERALS	印尼	B14	信裕
尼路士馬士基	NIELS MAERSK	印尼	A31	捷成
天馬利	TEMERAIRE	美國	A3	多利順
瑪德碧琪	MARTHA BAKKE	西澳洲	A22	鐵行
安高拿	ANCONA	日本	九龍倉橋	寶隆
卑爾根丸	BERGEN MARU	日本	北角橋	大阪
力打鑾	NEDER RIJN	馬尼拉日本	九龍倉橋	渣華
聖山丸	SEIZAN MARU	日本溫哥華加勒比海	A32	太平

木森船務有限公司
MOKSON SHIPPING CO. LTD. S.A.
601, Hang Chong Bld. TEL. 239194 245095

福康 S.S. "FOH KONG" 巴拿馬旗
直透棉蘭（BELAWAN）
本月廿八日收貨 二月五日開行
接洽處：榕星商行 電話：
本公司經印尼國家銀行及東京銀行批准簽發提單
印尼總代理：P.N. PELNI

大華山 M.V. TAIWAHSHAN 直透石叻、庇能
一月廿九、三十日落貨 三十日下午開行
（最新型客貨輪時速十八浬歡迎搭客兼收各級貨）

大寶宮 M.V. HOI KUNG 直透石叻、庇能
二月三、四日落貨 四日下午開行
貨客惠顧請到干諾道西廿四號二樓本公司接洽為荷
電話：四四八〇二六 接貨部四四五五一二 客務部四四一二八一
順昌航業有限公司啓

「希爾特」S.S. "HILD" 由青島來。
定於一月廿九日抵港，一月卅一日開往星加坡。
「富利斯」M.S. "STROM FOREST" 由大連來。
定於二月四日抵港，二月八日開往星加坡，巴生港，檳城。
請各收貨人速來本公司辦理提貨手續。
付貨請到亞細亞行九〇八室香港源源企業有限公司接洽。電話：二三四〇六五。
華夏企業有限公司啓
中國銀行大廈十三樓。電話：二四一二六一。

代理 亞非船務有限公司
於仁大廈1536室 電話：242031（五線）
寶權輪 S.S. "CATTLE" 即日落貨 二十七日啓行 直往 椰加達 孟加錫
寶利輪 M.V. "PALMARES" 二月一日落貨 四日啓行 直透 椰加達 卅一日由印尼抵港
收貨人請注意：請速來辦理寶利輪貨提貨手續，否則代卸駁船或存倉，所有一切費用及風火水險等責任概歸各收貨人負責。
接洽處：新藝船務公司 嘉華銀行大廈七〇四室 電話：43452—43420
印尼總代理：GESURI LLOYD P.T.

ASIA SELATAN ENTERP. LTD. 8J, CONNAUGHT ROAD, C. HONG KONG
甘蘇羅輪 M.V. GAMSOLO
定二月五日抵港，六日落貨，十二日開行
直放椰加達，泗水，井里汶
貨客請到 祺楓船務（香港）有限公司
地址：香港干諾道中八十一號 電話：四四四四九六、四四六一四八

NIE HOCK SHIPPING (H.K.) CO. LTD. HONGKONG
甘美華輪 M.V. GAMMEWAH
定二月四日抵港，五日落貨，七日啓航
直放新加坡（兼收印尼小港貨僑在新加坡轉運）
東方輪 M.V. TONG HONG
定二月二日抵港
入口收貨人請注意：請迅即來本公司辦理提貨手續，否則代存入倉所有費用概由收貨人負責
祺楓船務（香港）有限公司
地址：香港干諾道中八十一號地下 電話：四四四四九六、四四六一四八。

M.M.
最新郵型 「越南」T/S "VIETNAM"（時速廿一海哩）
往地布芝，馬賽
準期二月四日落貨 五日下午開行
香港法國郵船公司啓
於仁大廈二樓二一二室 電話：237346、235144

渣華郵船公司
總代理：荷蘭東亞輪船公司
代理：荷蘭利來郵船公司
荷蘭郵船公司
太子大廈電話：二四一一八一（二十線）

航線	船名	開航日期	直航
澳洲線	TJIWANGI 芝萬宜	二月廿日	布利士彬、雪梨、墨爾砵。
新西蘭線	TJIMANUK 芝馬諾	二月廿三日	莽芝華島、奧克蘭、納比雅、威靈頓、列比頓、丹尼甸各埠。
東非線	KEERKRING 奇陵	一月卅一日	蒙巴沙、丁加、桑吉巴、打沙林、則滿、華拉等埠。
南非•南美線	STRAAT FIJI 士打菲芝	二月八日	石叻、毛里士、得班，南非及南美各埠。
西非線	VAN DER HAGEN 萬達希根	二月一日	得班、及西非各埠。
歐洲線	SPAANEKERK 斯巴尼吉 NEDER RIJN 力打鑾	二月十三日 二月廿五日	中東及歐洲大陸等埠。
拉丁美洲線	BANDA 奔達	一月三十日	拉丁美洲加勒比海區域中南美洲各埠。

和風輪 S.S. "HO FUNG"
由天津來 定一月廿八日抵港
請各收貨人速來本公司辦理提貨手續
僑利公司啓
德輔道西二十八號永昌大廈503室 電話：四四五三〇一（五線）

三洋丸 M.V. "SEIYO MARU"
往古晉
元月三十日收貨 卅一日開行
接洽處：永和祥有限公司 永樂街西四十三號二樓 電話：四三七七九八
總代理接洽：仁孚有限公司 大道中信昌大廈602室 電話：二三九一九四—七

新蘭丸 S.S. "MURORAN MARU"
準期元月三十日落貨 卅一日開行
直透：巴生港
代理：聯華船務公司啓
恒生銀行大廈 電話：二四〇五九一、二四〇〇五八

惠康船務公司
WELCOME SHIPPING COMPANY HONG KONG TEL: 237210 236274
鷹王輪 M.V. "KING EAGLE"
元月廿八日收貨 二月二日開行
直透：椰加達 三寶壠 泗水
接洽電話：二三七二一〇 二三六二七四
印尼國家銀行 東京銀行 經批准簽發提單
印尼總代理：P.N. PELNI

信裕企業有限公司
SHUN YU INVESTMENT CO LTD
干諾道中五十四—五十六號恒大廈一〇〇二室 電話：二二五四三一，二二五三九二
七將軍 M.V. "SEVEN GENERALS" 快輪
直往：椰加達 泗水 三寶壠
元月卅日落貨 廿八日開行
DJAKARTA SURABAJA SEMERANG
利成輪 S.S. "SHIA"（巴拿馬旗）
前往：椰加達，泗水，三寶壠
元月廿八日落貨 二月四日開行
東京銀行 印尼國家銀行 接受本公司提單
注意：該輪兼收日本至印尼貨位本月十八日至廿四日在日本落貨，歡迎本港商戶惠顧。
接洽處：遠通船務有限公司 干諾道中五四—五六號恆大廈九〇二室 電話：二二三八六三二，二二三八五二九
印尼總代理：P.N. DJAKARTA LLOYD

陳蝶梅和漢斯哈特
——兩場獨唱會聽後

廿二日和廿三日的晚上，在大會堂音樂廳上演了兩場音樂會：一是女高音陳蝶梅的獨唱會；另一是來自西德的男中音漢斯·哈特獨唱會。

陳蝶梅那場是香港音樂會的新目錄，包括了林小漢和朱兆平的雙鋼琴合奏，高斯密夫的長笛獨奏，陳蝶梅的獨唱，和以城士樂隊為主的西部民謠及爵士音樂演奏等七項。陳蝶梅在這場音樂會中，演唱了十首歌曲，其中有歌劇的選曲，舒伯特的藝術歌曲，以及三首外國人所寫中國事物的歌曲（「長恨歌」、「春天的夢」、「和「涎……

江

慧劍心魔（梁羽生著）

第三回　豈惜芳華違逝者　只傷夜氣壓重樓

大打出手

士氣低落　作戰鬆散
華聯隊自取敗辱
吞兩蛋負於東洋
上下半場均失一球始終無法破蛋

【本報訊】日本東洋工業足球隊昨晚再度出師港府場，與那人材並不很差的華聯隊對壘。如果華聯各將稍為賣力，會以技術壓倒客軍的。但是，華聯因有大部分球員踢來沒精打采，毫無球味，尤其是前鋒，各踢各波，全不合作，不是等波踢，便是扯死波。就在如此這般情形下，被客軍以兩球擊敗。這在客軍來說，算是「攞番個彩」，但華聯的演出太使人失望了。

在正本戲未上演前，先排兩場序幕戰。第一場青年杯準決賽，流浪勝九巴一比〇；第二場乙組銀牌淘汰賽，嘉山克天朗三比一。昨晚臨場觀戰也未見踴躍，得一萬二千一百九十二人購票入座，比首戰稍少，而門票收入卻減少了，只二萬六千四百四十五元，這是購低價票者較多的結果。

正本戲的東洋隊，陣容略變，以石井信義踢中堅，二村照雄踢左前衛，另以大島治男踢左翼，人材比不上第一仗整齊，惟作戰方式與排陣則與第一仗差不多。嚴格來說，客軍所以取得勝利，非以技巧贏華聯，而是因為華聯踢得太壞。

華聯亦臨時變陣，以吳添來踢右後衛，陳鴻平踢右前衛，另以楊偉業及莫振華補充右輔及左翼兩個位置。照看人材也算不錯，但踢來全不像樣，其中認真是踢波的，只得隊長黃文偉，他算是全隊表現最佳的一員。張鑑洪踢左後衛，助守既常失腳，助攻亦多誤傳。前鋒則各自為戰，不知合作為何物，得球常盤帶，必被對方衛將截去而止。因此製造不到什麼埋門機會，只有張耀國曾放過幾次冷箭，直至將近完場十分鐘內，才覺踢得起勁一點，但時間已不容許他們得逞，故連光蛋也沒辦法打破，終以〇比二收場。

偉仔癲馬先後勁叩
最後反擊機會大好
日隊固守華聯難逞

上半時戰至七分鐘時，客軍即開紀錄。此球乃中鋒得機直射，中柱彈落門前，雷燒旋無法撥接，被岡光龍三衝入撥入。就上半場的情形看來，華聯由開賽直戰至十七分鐘，才因客軍守門船本幸路接球走過四步犯規，被判打罐，而得第一次射門機會，卻被客軍衛將擋去。除此之外，華聯前鋒，每多誤傳，引起座上看客不少噓聲。廿五分鐘，張耀國正式射過一次門，卻又高飛落在門外。至於客隊的推進，則多是邊線直傳，到達華聯陣地內就橫傳找機會，多勁射而欠準繩，有幾次又被雷燒旋接去。本來，卅七分鐘莫振華會有一個機會，可以扳成平局的，當球由張耀國橫傳，給偉業放棄過，恰落在莫振華跟前，即一抽腳斜射，竟過高出界。下半場戰至十四分鐘，客軍又加多一球。

此球由二村照雄遠遠地吊到華聯門前。此時，華聯有三個衛將站在當中，但彼此不夠默契，竟被小城得達從三人當中一衝，照腳送球入網。華聯在一失再失之後，對爭奪中場控制有把握，但無法埋門。直至最後十分鐘，因全軍「谷上」，壓縮客軍的陣腳，一次迫得角球，黃文偉乘機妙射，被桑原弘之以頭頂出不遠，郭滿華加上一腳，又被船本幸路救去。這算是全場中最危險的一次攻擊，但依然打不破光蛋。戰到收場，華聯威脅客軍雖大，客軍遂以二比〇擊敗華聯，贏回一仗。比賽雙方陣容如下：

東洋隊：船本幸路；桑原弘之、丹羽洋介；二村照雄、石井信義、今西和男；大島治男、桑田陸幸、小城得達、桑原樂之、岡光龍三。

華聯隊：雷燒旋；吳添來、黃文偉、張鑑洪；陳鴻平、郭滿華、楊偉業、李國強、張耀國、莫振華。

華聯全無鬥志　作戰呈散收收
日教練如此批評港隊

【本報訊】日本東洋工業足球隊昨晚作訪港最後演出，以二比零淨勝華聯後，隨隊教練下村幸男發表了觀感，認為己隊雖勝二比零，但還未達到最佳水準。

下村幸男指出，華聯隊演出比第一仗的南星聯隊差，華聯全隊沒有鬥志，全場都是散散慢慢，與第一場的南星聯隊各人鬥志高昂，由頭到尾都精神爽爽，形成鮮明對照。他對昨晚的港隊球員，只稱讚黃文偉踢得穩健，認為是個好球員，而對其他人，則不願置評。

下村幸男說，在這一仗中，日本隊演出較第一場好。他說，日本隊加快速度追攻，而球員經過充分休息後，體力也恢復，所以打出了較好水平。他說，以昨天的演出而言，實在還未到東洋隊的最高水準云。

斯巴達隊主將加士的（左一）「理牙」的鏡頭，佐甘寧（右一）在旁。這兩人都是捷克一流好手，前者更有「最佳球員」之稱。（華僑社攝）

射球紀錄　亞香最高

【本報訊】本屆球季射球紀錄到昨天為止，最高的是星島張子岱，他以廿四球居第一位，比他弟張子慧多出三球之多，後者名列第二。第三位仍然是東昇的……其他名次球員的入球紀錄就距離很大了。

年初六迎戰斯巴達
華聯陣容堅強
由南愉星昇好手成軍搭配齊整

【本報訊】華人足球聯會遴選小組，昨午六時召開會議，遴選農曆年初六迎戰捷克斯巴達隊的華聯隊陣容。

遴選小組開會前，主委胡祖堅在中午就與足聯首腦商談，就挑選迎戰捷克斯巴達隊的華聯人手問題交換意見。此舉有何含意，不得而知。但這種情形是過去少見的。

昨晚該隊所選出華聯人腳，搭配平均，實力很強。陣容照錄如下：

華聯隊

郭錦洪（星）、黃文偉（愉）、梁偉雄（昇）

張剛思（星）、劉添（愉）、姚卓然（昇）

張路德興（昇）、何祥友（南）、張子慧（星）、張子岱（星）

生力軍：劉建中（南）、羅北（方）、黃志強（南）、家祥（警）、陳輝洪（星）、林尚義（元）、沈……、陳鴻平（愉）、李國強（昇）、劉志霖（流）、郭滿華（愉）、楊偉業（九）、莫振華（元）。

領隊：趙仕海，隊長：姚卓然，副隊長：張子岱，教練：朱永強，軍醫：梁少帆。

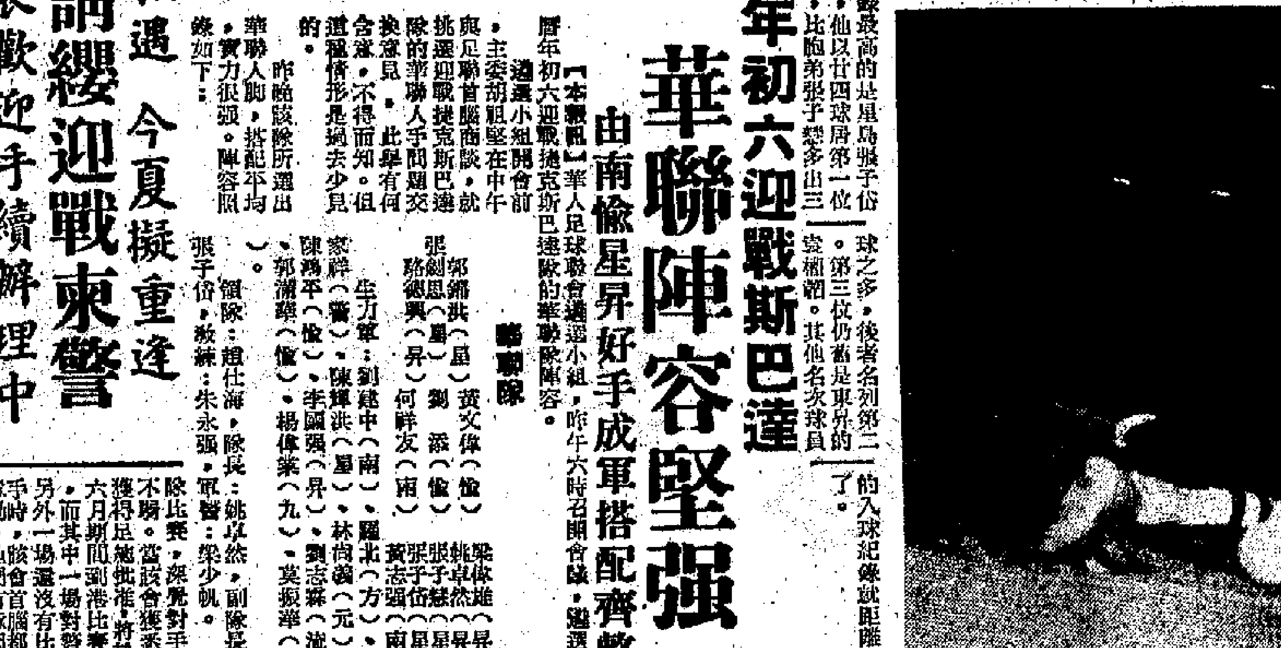

日本東洋工業足球隊昨晚作訪港最後演出，對抗華聯隊，結果以二比零得勝。圖為客軍中鋒小城得達（中）衝門叩射，華聯門將雷燒旋（右）退後衛護情形。（本報攝）

去年曾相遇　今夏擬重逢
愉園請纓迎戰東警
警察表歡迎手續辦理中

【本報訊】東埔寨警察足球隊五、六月間來港比賽兩場的計劃，已獲足總批准。在主辦還未有決定前，由香港警察會的安排下，該隊將與香港警察隊比賽四場，另一場，愉園有意應戰。昨晚，愉園戰列寧、黃炳佳、倫煥章與黎頌寶等，曾就此和警察代表陳炳棠斟介，了解東埔寨警察足球隊訪港籌備情況。

愉園去屆球季尾末，亦即去年初夏時，曾到東埔寨訪問，進行了三場比賽，其中一場就是與東埔寨警察足球隊比賽，深覺對手實力不弱。當該會獲悉警察六月期間到港比賽兩場，而其中一場對警察，另外一場還沒有比賽對手時，該會首腦都為之意動。他們有意因利乘便，想藉此機會與東警友賽一場，以盡地主之誼，作為答禮。

為實現此舉，該會首腦戰列寧、黃炳佳、倫煥章、黎頌寶等人，昨晚在港府球場遇到警察代表陳炳棠時，曾就此事交換意見。陳麗賓說，警察會主辦東埔寨警察足球隊來港作兩場比賽，也證實目前只安排了對警察一場，另一場未有列明對手是誰。他如愉園有意與東埔寨警察比賽一場，最好是由愉園以書面向主辦方面提出。據知，愉園將於日內正式提出要求，愉園方面去信警察足球會及足總當局……

戰後述評
華聯打敗自己
技術未吃虧　輸在無鬥志

華聯昨役有着那些弱點呢？

本來，華聯的陣容雖非盡是最佳人選，但球員還都是很有名氣的球員，只要能努力發揮，全隊戰鬥力是並不稍遜於大前天挫敗日隊的南星聯隊的。甚至可以說，在攻守搭配方面，它比之攻強守弱的南星聯更有過之。然而，就是這麼一支實力本來並不弱差的隊伍，卻由於各自為戰，絕大多數球員又提不起勁，致敗在技術並不出色的東洋工業的腳下，這就難怪球迷怨聲載道，頻呼換人了。

日本東洋工業隊本是南星聯隊腳下敗將，然而，「敗軍之將」猶敢言勇，他們觀準華聯弱點，全力以赴，終於創造了本來不可想像的戰果，把華聯這個強手壓倒，而且贏了個二比零，為自己攞番個彩。

的確，像華聯昨夜那種前後脫節，五個前鋒各自為戰，五個後衛也聯絡鬆散的情形，是過去少見的。有人認為，他們分別屬於五個球隊，平日合作機會不多，集訓時又沒能及時補救，於是便不能不貌合神離，各自為戰云。

這種說法，能否服人，是否合理，且不管他。我們認為，即使五個前鋒各屬不同的隊，會影響到合作，但也不會是華聯昨戰攻無所得，守而頻失的主要原因。重要的，還是各人提不起勁，沒有鬥志。

前鋒的楊偉業固然懶洋洋，沒有半點勁道，李國強、郭滿華、莫振華也波味不濃。張耀國雖較為肯拚，但又失諸單打過多，往往自我陷於孤掌難鳴境地。既然五個前鋒中的四個，都提不起勁，都悠悠閒閒地作戰，又怎能希望他們能緊密合作，互相默契呢？

後衛方面，按理說人手配搭是頗為不俗的，但除了中堅雷燒旋背擔肩拚外，其他幾個人有的懶於走動，有的力不從心，致而常常因補位不及，露出空檔，為敵所乘。不過，後衛諸將比之前面五鋒，他們已算是作戰意識較佳的了。

在前鋒進取不力，後衛作戰鬆散的情況下，日本東洋工業隊那能不乘機施展身手，大展拳腳呢。不過，話也得說回來，日隊昨晚的表現，確實優於首仗。他們不但踢出較首戰更高的速度，而且各球員的體力普遍都顯得充沛，作戰意識也始終保持在高水平上。另方面，他們在戰術上也用得比較活：針對華聯兩側衛將懶於走動或輕出的毛病，常適切入攻門，差不多全部採用長傳兩翼急進的打法，獲得很好效果；在防守上，他們針對華聯前鋒過於集中在中路，採用了緊縮防衛盤扭的死板踢法，並在兩翼以貼身纏之的防守法。正是由於這些戰術運用比較成功，抑制敵鋒，一攻一守，便都獲得較多的主動，致勝也就理所成章了。

然而，東洋隊雖然勝了此仗，但這並不說明該隊球員技術很出色。恰正相反，我們仍認為，日隊球員在基本腳法上仍是遜於港將的。它昨戰之勝，只不過是港將沒有鬥志，它演來之所以較首次出色，顯有水平而已。

（戴文）

東流球員互毆事件
足總定下周四處理
三被逐者周五將上球庭

【本報訊】足總聯賽管理委員會，將於二月二日（星期四）召開會議，討論球證會「三美」「臉析」甲組聯賽東華對流浪一場比賽的事件。緊急紀律小組亦於三日（星期五）召開「球庭會議」，傳詢該場球賽中被驅逐離場的三名球員。

關於廿三日（星期一）東華對流浪的一場甲組足球聯賽，雙方球員在場內混戰，釀成本港球壇從未有過的亂事。由於此事關係球場秩序問題，所以，警方在發生事故後翌天，曾後連邀請執法球證會三美、流浪領隊必得利、東華職員雷煥璇及東華職球員等前往旺角警署供述當天發生事故的經過。足總對此事亦十分重視，大多數委員均認為如處理失當，可能會引致不良影響。所以，足總高層人士對此均曾發表意見。據知，聯賽管理委員會決定先行處理「臉析」一事件。因為該場比賽究竟應該重賽或是判予流浪得兩分，須經過開會討論才能決定。這是關於比賽本身方面的事。另一方面緊急紀律小組亦將於二月三日（星期五）召開「球事法庭會議」，傳詢被證會三美驅逐出場的流浪球員邵廷烈三人、東華球員雷煥璇、麥沛和關於此事的球證（麥初）二人的報告書，已先後於昨天遞交足總。現在，只差另一旁證李錦校的報告書尚未遞入。一俟李的事件，足總在下周內便會作出處理了。

「亞洲杯」賽　馬國願意參加

【本報訊】足總廿三日（星期一）接到馬來西亞足總的來信，說該國願意報名參加足總主辦的「亞洲杯」分區初賽。直至現在為止，星、馬、南越三隊已報名，僅差泰國一隊未有消息。

斯巴達下周到　球票預售有期
三仗序幕戰各有特色

【本報訊】「賀歲」波捷克斯巴達隊訪港三戰的預售票，足總將於二月四日（星期六）開始公開預售。客隊抵港的當天晚上，即行招待記者，介紹有關情況。

斯巴達隊自從於十三日（星期五）從新西蘭和澳洲各地訪問後，照行程，客隊應已在新西蘭和澳洲比賽五場。然而，足總迄今仍未接到該隊遠征的消息，該隊戰績如何，無法在香港宣傳。

按原編日程，斯巴達隊將於二月五日（星期日）下午十二時三刻從新加坡抵港。當天下午可能先行試腳，晚上七時則在雅蘭酒店舉行記者招待會，介紹該隊實力、近況和此次遠征情形。

足總為加強娛樂節目，特安排：㊀港青對西聯作首仗的序幕戰；㊁甲組銀牌賽九巴對港會作次場序幕戰；㊂青年杯決賽時信對流浪或九巴作末場序幕戰。至於三仗開賽前，亦分別排定會長李福樹、副會長霍英東、長高旭三人，分別在首次末三戰中接見雙方球員。

足總又宣佈，三場預售票，定於二月四日（星期六）開始，在每天的上午十時至下午二時，和下午三時至六時，分別在香港大球場、足總辦事處和九龍花墟場三個地點公開預售，每場球票預售至各該場比賽日之中午。票價分十元、八元、六元及三元五角四種。

南巴五日港場大戰
昇警三日再次碰頭
二月初旬足球賽程編就

【本報訊】足總昨天發表下月初旬各組足球賽秩序。在甲組聯賽秩序中，以二月三日（星期五）東昇對警察和五日（星期日）南華對九巴兩仗最受歡迎，其他的比賽，秩序平平無奇。現將下月初旬的各組足球賽程列出如下：

甲組聯賽二月三日（星期五）
東昇對警察　花墟場　三時九
（預備組聯賽開下午二時）

甲組聯賽四日（星期六）
港會對愉園　港會場　三時九
流浪對陸軍　嘉山場　三時九
（預備組聯賽開下午二時）

丙組甲聯賽
渣華對港青　跑馬地　二時半
天天對九青　跑馬地　二時半
巨風對煤氣　跑馬地　四時正
五一七對鴨衛　跑馬地　四時正

丙組乙聯賽
劍橋對展星　跑馬地　四時正
中健對港體　跑馬地　二時半
中青對天群　跑馬地　二時正
消防對怡和　跑馬地　四時正
衛漁對斯達巴　跑馬地　四時正

甲組聯賽五日（星期日）
南華對九巴　港府場　三時九
元朗對東華　花墟場　三時九

乙組銀牌賽

九巴對星島　港府場　一時九
預備組聯賽
元朗對東華　花墟場　二時正

乙組聯賽
電話對警察　跑馬地　二時半
中華對獄吏　跑馬地　二時半
警私對傑志　跑馬地　四時正
天山對勁政　跑馬地　四時正
天鵝對光華　小柴灣　四時正

甲組銀牌賽六日（星期一）
東方對星島　花墟場　三時半

合浦隊上門兜搭
說願於九月訪港

【本報訊】以色列合浦隊代表親自上門兜搭，向足總秘書黃耀虹提出，要求足總接納它於今年九月間來港訪問。對於此事，足總將在下次會議上提出討論。

合浦隊代表伊拉確是昨天前往足總辦事處的，他向秘書黃耀虹提出，設合浦隊於今年九月十日至十七日在港比賽三場。該隊並要求訪港的條件，予去年會願給它的待遇相同，而不願採分賬辦法。

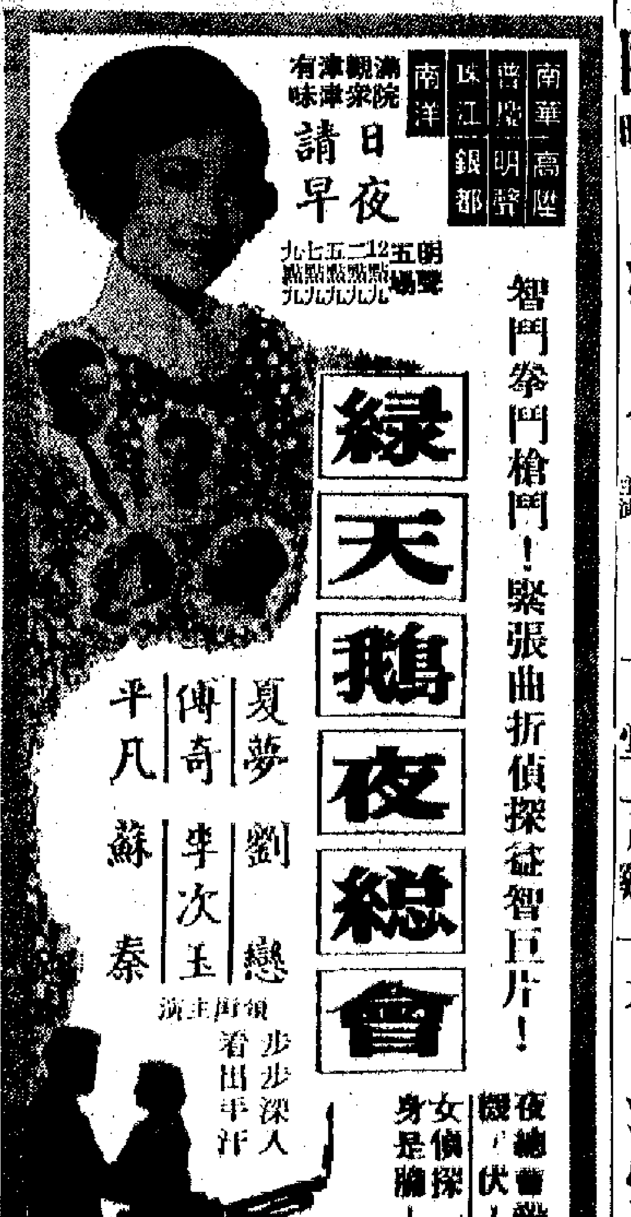

九龍城　國際　今天選映　法國風情作品　香艷肉感　瘋狂沙灘會
仙樂　今天最後　東寶武俠法術奇幻巨製　七彩大銀幕　武士仙蹤　三船敏郎
美麗宮　今天四場　九龍抗道東大ADA724巴士　追兇記
南華　今早場十點半　黃金萬兩　紅男綠女　今正場　綠天鵝夜總會
南洋　國寶　銀都
國泰　海棠紅　幾度春風
邵氏兄弟（香港）有限公司電影聯合廣告　鐵觀音　金門　娛樂

娛樂

吳楚帆和孫芷君在郵船上（這是他們在長城新片「社會棟樑」中演外手戲）。

陳蝶梅和漢斯哈特
——兩場獨唱會聽後
司徒敏青

廿二日和廿三日的晚上，在大會堂音樂廳上演了兩場音樂會，一是女高音陳蝶梅的慈善音樂會；另一是來自西德的男中音漢斯．哈特獨唱會。

陳蝶梅那場慈善音樂會的節目較爲豐富，包括了林小滿和朱洪平的雙鋼琴合奏，堅尼．高斯蒂夫的長笛獨奏，陳蝶梅的獨唱，和以城士樂隊爲主的西部民謠及爵士音樂演奏等七項。陳蝶梅在這場音樂會中，演唱了十首歌曲，其中有羅西尼歌劇的選曲，舒伯特的藝術歌曲，以及三首外國人譜寫中國事物的歌曲（「長恨歌」，「春天的夢」和「望龍節」）等。

陳蝶梅有很好的音色，不錯的演唱技術，顯然曾在歌唱這方面下過一番工夫，可惜的是完全表現了外國人的思想感情，因而聽來沒有親切感。這種情況，在音樂會中似是少見。長笛和鋼琴合奏的成績也不突出，平平而已。最令人不解的，是下半場那些阿飛形的爵士音樂表演，把整個音樂會的氣氛，變成了舞廳和夜總會一樣地輕浮。本來，音樂的好和壞，如果稍有常識的人，是很容易分別得出的。這個音樂會的主持者，全是香港樂界的所謂知名之士，可是他們卻讓那些能夠令自己的手舞走入歧途的壞音樂，在他們主持的音樂會中出現，使到聽衆大惑不解。

由何品立主辦的西德男中音歌唱家漢斯．哈特的獨唱會，可以說是一場頗令人滿意的音樂會。

漢斯．哈特可說是一位有造詣的歌唱家。本來，男中音的音色，很難能夠達到令人滿意的境地，原因是中音沒有高音那樣華麗和嘹亮，亦沒有低音那麼雄偉和低沉。中音是介於兩者之間的。漢斯．哈特能夠把高音和低音兩者之間的特點突出，高音區很圓潤，低音區很寬厚，因此在演唱華格納的歌劇「名歌手」中的那首「從紫丁香說起」時，就顯出了歌曲中的特點。從整場音樂會的十四首歌曲中，我很欣賞他演唱舒伯特的「春天」、「給音樂」和「藝術女神的兒女」，他對舒伯特的歌曲特點，掌握得比很多名歌唱家要好。雖然節目單中介紹他是以唱歌劇爲出色，但我還是喜歡他演唱舒伯特的歌曲。

不滿故步自封墨守成法
開戲師爺也有苦悶
海棠

農曆春節粵劇演出的幾個粵班已紛紛組成，開鑼期近，由於在市區登台演出的幾個粵班，都選演新劇，於是香港粵劇圈內爲數不多的幾位開戲師爺，爲趕着依期交出新劇本，近日都大忙特忙，工作得十分緊張。其中有一位編劇家忙裏偷閒，日昨偶見在戲人茶市裏品茗，被筆者碰上了。彼此閒談開來，話題很自然便扯到了粵劇演出的劇本問題上面去。

據該編劇透露，此次他受一位班政家之聘，替兩個「巨型班」撰寫新劇，班政家吩咐下來的原則是，要編撰大袍大甲歷史宮闈劇，務求場面熱鬧，有打有鬥，有文有武，並且也要有細膩的談情場面，至於符合史實與否則可以不管。編劇是受聘性質，當然依照「老細」的意見撰寫才可收得劇本費。

該開戲師爺透露了上述的事件後，接着微微嘆了一口氣說，在編撰粵劇劇本的工作上面，這類宮闈胡鬧劇最容易寫。但是，站在粵劇工作者的立場來說，一位開戲師爺，卻最不願意貪圖節省心力去編這類胡鬧劇。理由很簡單，這類胡鬧劇在粵劇圈演了幾十年，毫無改變，觀衆看來看去都是如此這般，新劇實際上等於舊劇。如此的演出，戲迷怎能不越來越要卻步，造成粵劇的演出日趨式微呢？但以開戲師爺立場言，早就想過要嘗試編撰一些內容較新的粵劇劇本給戲班上演，以便能逐漸改變那老舊的與一成不變的面貌，使粵劇的演出能逐漸跟上時代。可是，這種主張卻不爲一些當班主的接納，他們認爲那是一種冒險的嘗試，沒有宮闈打鬥，才子佳人，對賣座成績就更沒有把握，於是只甘願墨守成規、故步自封，翻翻覆覆都是開演那些古老情節的劇本。

該編劇家所說的話，雖並不能完全代表粵劇圈一般開戲師爺的意見，但是存着如此觀念的開戲師爺及班主也確有的。開演沒有宮闈打鬥、才子佳人的新粵劇，是否對賣座更沒有把握呢？實際情形卻可能與此恰恰相反。筆者認爲，有着新內容的劇本亦有獲得很高的評價的可能。逐漸擺棄老套劇本，盡量開演有新內容的劇本，在香港粵劇圈來說，不但是非常必要，而且還可以說是力挽頹風的一個良好辦法。如果把這種辦法說成是冒險的嘗試，寧願故步自封，不謀改進，那就實在是太可笑的短視了，未悉粵劇圈的工作者們以爲然否。

吳楚帆家成鳴禽園
影卒

吳楚帆家裏的小庭院，最近多了些小動物，如綠鸚哥，白燕子……林林總總，有些還弄不清楚是什麼名堂。每當客人過訪，便吱吱喳喳的鬧得歡騰。問二哥那裏來的這麼些異禽，他欣然一笑，解釋來由說：「我本不是那麼玩這些玩意兒，這都是『遠方的客人』送來的禮物，卻之不恭！」

事緣去年的某一天，他與一青年編劇者相偕漫步於海運大廈，到了一艘郵船上，本想「體驗生活」一番，無意遇上一個「管事」，寒暄之餘，獲悉船上電影間正要聘請技師，他當時打趣說：「我來幹這事」笑：「豈敢豈敢，你是『皇帝』呢，說實在的，還是請你介紹到這裏來吧！」不久之後，二哥果然薦了幾個人去。此「路」一開，凡有求於他的，都舉薦去當海員。他們各散東西，水路很廣，偶然回來一次，首先就跑來看我。有的又帶了一些「手信」，「雕擔」說：你還記得「咪K」阿祥嗎？要開雜貨店了。旅而指點足下的「雀仔」，是他上次從印尼回來帶給我的「土產」呢！

二哥生性樂於助人，此是一例。但他知識經驗地說：是志同道合，就應該互相幫助，反過來說，他們給我的幫助也不少。很多海外的知識，就是給我帶回來的。

娛樂手記
江雪有「長氣電話」
韋妮

你可曾有過這樣的經驗——打電話找人，而對方的電話卻老是嘟、嘟、嘟的響，那當然是對方正在通話，沒法接得上了。這時候，當然只好掛上，歇那麼十來分鐘再打，但仍然如此，也仍然只有等，等，如此這般好幾個十來分鐘過去了，電話仍是不通，心裏已經不是「瞎扯」兩字可以形容的，因爲這時的感覺，用上廣東話中那個「攰」字，相信是頗貼切的吧。

最近用電話找江雪幾次，都遇上這樣的遭遇。問電話公司，卻道這個電話並沒有壞，那不用問也猜得着。

準是江雪有了長氣電話，一談就沒完沒了。如果碰上，該說多少年來，江雪給我的印象既不是沉默寡言，但更非嘮嘮叨叨的人，怎麼突然有了「長氣電話」呢？而碰上江雪的「長氣電話」，事後知道不止我一個人。有天跟江雪的老朋友們說起，原來她的那些老朋友，也有和我一樣的遭遇呢。

按說嘛，江雪的新戲「藍色夜總會」（暫定名）只拍了一半，要等待另一堂佈景搭好之後才拍，並不是沒有空。但當我一問起她忙些什麼時，她的一位朋友忍不住笑道：「傻女，一字咁明？」他見我瞪大眼睛，莫名其妙，只好再補充說：

「江雪唱罷止拍戲，實拍緊拖呀！」

「誰是江雪的拖友？」我忍不住要追問。

「嘻，個次在咖啡座江雪自己介紹過你識嘅，個個就係佢拖友咯。」

經這一提，我才恍然而悟，原來江雪的男朋友，她的老普通朋友，是見過面的，當時只道是一般朋友，沒有留意到，原來不只拍，而已進入拍拖階段了，那就難怪他要搞住江雪的那條電話線，打其「長氣電話」了。不，應該說是「蜜長電話」哩。

更難怪那天見到朱紅時，問起她可見到江雪，朱紅也道：「電話都打不上，『死黨』都甩了。」何況是我們找她？拍拖嘛，可能一切從寬。待她有一天江雪再獲得成功時，再跟她算賬不遲呢！

江雪

影聯春節晚會聯歡
賀歲粵班集中市區
耿耿

▲影聯會有了自己的會所，寬敞而又舒適，適合於會員文娛和進修的活動，故自開幕以來，大家都樂於回到自己的老家去，整天川流不息，熱烘烘的。據悉，在春節期間，該會又爲會員家屬籌備了一連三天的家屬聯歡晚會，日期是農曆元月初四、初五和初六三個晚上。節目除了放映電影之外，還有演員和會員家屬們自己表演的節目。他們爲了排練好這些節目，日來在會所中，處處歌聲，人人起舞，可屬熱鬧。

▲套句俗套話，辭年已近，至現在，確已是歲聿云暮，臘鼓頻催的年底了。影聯會爲方便會員備辦年貨，服務部的工作也緊張起來。光是代會員代辦廉價米，登記的數字就十分巨大呢。

▲上一週，陳思思和張錚等，出現在新界洪水橋附近。他們並不是作郊遊尋春，而是趁着有陽光的好天氣，去搶拍「雙女情歌」的外景。

▲驅瑛編導和主演的「黑天堂」，已在清水灣片廠開拍。開鏡那天，在同廠拍攝「金面俠」的高遠、陳綺華和李鵬飛等，都跑來道賀。苗金鳳是「黑天堂」的女主角，見了陳綺華，也同賀她新婚之喜。

▲提起李鵬飛，誰都知道他是粵語片的老「戲骨」，凡是常看粵語片的，對這個胖胖的老演員，都會留下較深的印象。現在，李鵬飛也參加拍國語片了。他拍的第一部國語片，是鳳凰公司的「週末傳奇」。他在片中，將以一個賭徒的面貌出現。

▲香港話劇團改選過後，江漢、丁亮兩個小伙子，係當康樂工作。這兩個年青人，精力充沛，腦筋靈活，團員們認爲他們負責康樂工作，一定會有成績的。他們「走馬上任」後的第一件「新猷」，是春節舉行一次團員團拜，定在春節初三下午二時，在瓊宮酒樓舉行。另外，還籌備舉辦一個聯歡晚會，初三晚假影聯會舉行。日來江漢和丁亮正分頭組織一些團員來排練節目，準備在聯歡會上大顯身手。

▲春節的粵劇班，多集中於市區內。至於郊區，則因網巾邊人手缺乏，現正走埠星洲的李鳳聲，預定趁春節回港組班演出郊區。

石慧編寫相聲
馮琳劉甦演出
小雲

影聯婦女組，爲配合影聯舉行聯歡晚會，各參加單位，都有節目表演。而這些節目，有不少還是自己創作的。例如她們準備排練的一個相聲，就由石慧執筆編寫，內容是以馮琳和劉甦這兩位搞服裝工作的人身上拉開來，說到如何活學活用毛主席著作，要以尉鳳英作榜樣。如果時間分配得來，便由馮琳、劉甦自己演出。

石慧在影圈是被稱爲「才女」的，因她不但寫文章，如今又寫相聲，確是多面手哩！

慧劍心魔
梁羽生著　雲君圖

第三回：豈惜芳菲遭遣謫　只傷夜氣壓重樓

這個人腦袋很大，身軀卻不到五尺高，看來已有四五十歲年紀，長的却是一副「孩兒臉」，就像一個「大頭娃娃」！

天下有這樣異相的只有一人，沙鐵山眼觀四面，耳聽八方，一見這隻小船駛來，船頭上站着這樣一個「大頭娃娃」，不由得大吃一驚，心道：「怎的碰上了這個魔星？不知他是否周同的客人？但願他不是來與我爲難的才好！」

心念未已，只聽得那「大頭娃娃」已在哈哈笑道：「陸地上的廝殺我見得多，水上的打鬥我還沒試過。嘿，嘿，倒也打得不錯啊！喂，你們是些什麼人？爲的什麼打架？」

南宮露驚喜交集，連忙大聲叫道：「空空前輩，是我，南宮露！展大哥也在這兒，展大哥的父親就是展元烽，展大俠。我們被水寇圍困啦！水寇的頭子就是當年射傷我爹爹的那個沙鐵山！」

原來這個「大頭娃娃」不是別人，正是空空兒。他和南家是兩代交情，南宮露小時候和他曾經見過好幾次的。

空空兒是一個最喜歡管閒事的人，尤其喜歡作弄強橫的惡霸，平時他遊戲江湖，也要找事來管的。他未曾在水上打過架，看見這條大船上有人廝殺，早已躍躍欲試了，如今聽說是他的世交遭受沙鐵山這股水寇圍攻，他還焉有不管之理？

空空兒立即哈哈笑道：「小南，別慌，我就來啦！哈哈，我道是誰，原來是辛老賊的徒弟。當年我和辛老賊打過半架，未曾盡興，他就死了。可惜鐵摩勒殺了他，要不然我還要約他打一場的。嘿，嘿，聽說你已練成了你賊師父的七步追魂掌，還沒有打完的半架，我就找你這賊小子來頂替你那死鬼賊師父吧！」

沙鐵山雖然沒有會過空空兒，但空空兒與他師父曾經稍稍作過較量之事他是知道的，那一架雖然沒有打完，其實已是他的師父打輸了的。試想連他的師父當年見了空空兒都要望風而逃，他如何敢「奉陪」空空兒打這半架。

此時空空兒那條小船與他的這條大船距離已不到半里路的江面，空空兒輕功蓋世，倘若給他更接近一些，他一定能夠跳上船來。而且即使在江上能夠避開，上了岸也一定要給他追上的。

沙鐵山嚇得心驚膽戰，但人急智生，驀地想道：「對啦，他說在水上未打過架，他一定不通水性！」當下立即叫道：「水面上遊划，老二、老三，你們都跟我來！」他喊完話，「卜通」的就跳下江中。（二四八）

·版權所有·

五、驅動

這一天，周藝林的女婿打M埠回來了。說：「谷蘭也想來，我勸她再歇幾天。祖母也想來呢！」

「啊呀！」周老太太說，「她老人家也要來嗎？那真是太好了。上次我去，她還在傷風，沒法子到醫院去，現在自然好了。」

說了一些家常話。

這時他的船已經開了幾個來回，又回到日本了。後天，他就要搭機去日本上船。

公司的老闆請他去吃飯，邀了周藝林。周藝林推說有些事情。可是谷蘭說：

「爸爸不去我去。」

「你怎麼有興趣的？」周藝林說。

「今天沒有功課，我陪姐夫去不行嗎？」

周藝林也就隨她。

姐夫有小姨子陪着赴宴，倒也高興。應酬已罷，谷蘭才說：

「有一件事要和你說。」

於是就在餐廳下面酒吧裏，找了一張桌子坐下來。

「姐夫，」谷蘭說：「你闖了一件禍了。」

「闖了什麼禍？」

這一句話，把他嚇了一跳。

谷蘭把那個面具的事告訴他聽，說：「父親的疑心，都是他買了那個做製品回來才引起的。這些日來，好像神思恍惚，總是在惦記這件事。找了畫來看，陳醫生的意思，也要想弄明白了這件事，他才能平靜下來。我們覺得要弄明白這件事，實在是很費心思的，不主張陳醫生這樣做，可是我們沒有辦法……」

「你說『我們』是誰？」

谷蘭怔了一下，說：

「自然是程卓如，你還要問？」

於是這位姐夫就笑起來，說：

「你們倒查得仔細。父親都不知道的？」

「自然呀！他的性子，你還不明白？」他問着。「可是不做聲，是裝着沒事的樣子。」谷蘭說，「我們都清楚，他在東查西問，左思右想，你說值得不值得呢？也不知陳醫生怎麼想的！」

「這樣說起來，不是我闖的禍了。闖禍的是那個偷竊的人。」

「看你，」谷蘭說，「你也是這種性子。難道你們做船長的，都是一個脾氣，老是這樣冷靜的？」

「我也沒有法子呀！」（二六）

恭湖浪花
怪函
如何

「大食國女王」，懂得聽本地話的林熙，也就明白侍者的用意，咧開了嘴。

「給我一杯櫻桃。」他說。

侍者看了看手錶，暗示賣酒的時間已過。但他還是走開去，端來一隻映着琥珀色的杯子。而且仍然站在桌子旁邊。

「你也認識她？」

林熙點點頭。「但我不知道她是女王。」

侍者擠着喉嚨笑。同時，一隻腳擦着地面，站直了另一隻腳。他的工作，叫他有一雙經常疲倦的腿。「在我所知道的女人中，莉莉確然是這個。」他豎一豎拇指，繼續說道：「從前，她每星期來一趟，現在隔兩晚就來啦。」

「還是那個小伙子？」

侍者擺擺手。「我就從未見過一個陪她來兩次的。」

他用小指挖着鼻孔。「人家說她是大富婆，手頭的錢一輩子花不完。假如我是她，也不會老是抓定一個。」

「這樣就錯了，兄弟！一輩子偷偷摸摸，也沒有意思。」

「先生，你的頭腦太陳舊了。今天的女人，和男人是平等的。我們男人可以偷偷摸摸，難道她就不可以嗎？」

林熙瞧着他。「你誤解了我的意思，我是說，她應該公然的帶那些男人回家，無須乎常常跑出來開房間。」

「人人像你這樣，我們就只好吃西北風；還有誰給『貼士』啊！」

「那是另一回事，我說，這裏有些男人偷偷摸摸，是爲了怕老婆。但莉莉家裏沒人，還怕誰？」

「原來你還沒有知道，」侍者拿紙巾揩有味的抹拭着小指頭，低壓着腦袋，咕噥着，一面瞧瞧鄰座是否注意，「告訴你吧，莉莉有一個洋鬼子，總說是飛機師。」

林熙猛可地一怔，剎自己是記者，這等事就一點也不曉得。

「明白嗎？那種飛機師，活像我們常常見到的麻鷹，有時飛來，有時飛去，俯衝下來攫住小雞，飽食遠颺，就是那麼回事。」

「但莉莉分明還怕這飛機師知道。」

「當然羅，那個洋鬼子，大概很有醋勁。」

這樣的對話，是盤查不出什麼來的。而且在下一天，林熙便碰見那個玉面虎，在飛機場的餐廳裏，更令人驚奇的是，莉莉跟着進來。這證明那侍者所說的不盡不實。

（廿六）

小說林
使骨頭
凡夫

五七　偷聽

歸剛見小芳自告奮勇，自然高興。當下便囑咐她不要和何三姑作正面衝突，小芳滿口答應，飛也似的下樓去了。

小芳來到東邊街，老遠就看見何三姑站在巷口，和兩個男人在指手劃腳地談話。何三姑滿臉笑容，苦苦哀求。小芳本來想趁這個機會溜過巷裏找阿蘭的，但又禁不住好奇心的驅使，想聽聽何三姑到底向那兩個人求什麼情，因爲在小芳眼中，何三姑已是夠兇夠狠的了，現在居然要向人低聲下氣，那末，這兩個男人就更厲害了。

小芳於是站在巷口前的電燈柱下，以燈柱爲掩護，拉長耳朵偷聽何三姑說話。何三姑正在狠狠地向人求情，當然不知道在她的背後有人偷聽了。小芳聽得何三姑說：

「老利，老施，你們寬限幾天吧，算賣個人情怎麼樣？」

「不是我們與你爲難，」其中一個男人說：「只是潘老三逼得緊。我們兩人是中間人，俗語說：牙齒當金使，我們怎可以失信於人？況且我們和潘老三又不是熟朋友，不好說話呀！何三姑，區區五千元，你就拿出來吧，顧着臉，做人要講個用字！」

何三姑苦着臉說：「老利，不瞞你說，我就算賣了身，也湊不到五千元呀！」

「你想賴？不成！」老利說：「你別忘了，你有把柄在潘老三手裏——你簽過一張大單的。」

「唉，都怪我糊塗，潘老三這個人好像……」

「潘老三是好人，我們可以作保！」

何三姑長長地嘆口氣，說：「我真的沒錢了。」

老利和老施忽然哈哈大笑，異口同聲說：「誰說你沒錢，你有的是錢！」

「我有錢？」何三姑莫名其妙地問。

「你有一棵搖錢樹……」老利說。

「你是指——」

何三姑還沒說完這句話，老利便打斷她道：「你別疑心生暗鬼了，把她交給老章，順手檢起生意入職場」（二六）

難得一團和氣
夢中人

陶仔近來態度大變，對我與六哥頤指氣使，頗有小人得志之概，從前戲稱我爲外父，雖然老襯而有趣切肉，如今則姣嬌聲嗰「阿嬸」也嫌累贅，指到我失魂。六哥體我好人品，冷笑曰：「衰仔不過廿幾歲人就咁摩，幾時擰得到老細賞佢面，就三分顏色上大紅，正式小鬼升城隍也。係你至忍得佢住，你好人，夠修養，殊不知佢就係欺善怕惡之人。見佢敢指我冇？大蝦的都幾但佢也！」我嘻嘻否否，明白陶仔固是小人得志，而六哥之所以一泡火氣，也與心情不快有關。據說俱樂部份工已經有行，試工一星期，俱樂部主事人何先生吩咐權叔，「一時新伙頭抖下先」，咁即係陳白沙睇牛，陷阱耐唸。四五百元份工見財化水，老婆本冇着落，不得不繼續在寶眞搵這份豬頭骨，即叫佢心情愉快就難矣。平心而論，大頭六亦有大頭蝦醒想，不夠滷味，也不夠倉害，人生難免受到挫折，必須有面對現實之勇氣，順境之時與轉順之時都要耐與頭，逆境之時喪頭喪氣，殊非立身處世之道也。不過，此種性格也有其可愛之處，就係坦白舉直，有多少所謂「炮仗頸」脾氣，你不怕六哥對人擺陰面，但得罪佢分分鐘可以趙你兩錐都唔似。

六哥份工有行，係今早轉我知者，照例先講一輪，自嘆懷才不遇，那條老何有眼無珠做臭家之類，慨住就發狠，一身係火。有次見陶仔指我買兩件西餅，故在背後大罵陶仔，話佢小人得志三伙記。六哥比較上與我傾得埋，而最近與陶仔發生惡感，倘若陶仔繼續不改，則唔擔保佢個六哥唔翻臉可，推陶仔一輩咁簡單者矣。有什怪事，就係同事間能互相諒解者，少之又少。自問打工日子不算淺，做過不少行業，則想不論在任何地方工作，真係未見過同事之間一團和氣，不是互相吵鬧就是互相整古，叫有興者。有人話，包唔係呢？你同佢專做低等工作，勞苦大衆有知識而已，則此說不能成立，估我未打過所謂斯文工耶？估我來近邁所謂知識分子耶？不知斯文人雖然未必吵架打架，而長於勾心鬥角，爽來架古做架構爆陰謀都拆不爲，哀多二錢就真。此種情形，有人話佢頭小滋就人們心胸狹窄，固有道理，而與生活艱難互相爭飯碗亦有關，亦與社會風氣不良有關。難得人人做好好先生，但人人做好好先生亦非好現象也。（七〇九）

大打出手

老章一再擺擺說：「干無佢份事，如果他知道了，那還得了？」[illegible]

勁草
二六　黑咖啡
日雲

「孫老師來啦！安娜，你再不好好的吃，孫老師就不教你。」林芬芬對付這個淘氣的女孩子一點辦法也沒有，只有求助於孫潔紋。

孫潔紋含笑地問趙安娜：「還沒有吃完嗎？」吃了這麼久，早就應該吃飽了。」

「吃什麼，她一點也沒有吃下肚裏。」林芬芬指着她的裙上，有一大片油漬，還有蛋黃。孫潔紋想笑，但當着她的面前又不敢笑。

「這些東西，沒有一樣好吃的。」趙安娜拿起湯匙，一下一下的在敲打碟子。

「你今天吃什麼早餐？」孫潔紋坐到趙安娜的身邊，將她手上的湯匙取下來。

[illegible]

揭街雜劇

[illegible]

大公報

Ta-Kung-Pao
342 Hennessy Road
Hong Kong
督印人 費彝民
經中國人民郵政登記認為新聞紙類
香港郵政管理局執照第十五號
第二萬二千七百〇八號
今日出紙兩張半
零售港幣一毫
每月本港三元外埠七元

【新華社北京二十六日電】中華人民共和國外交部二十六日發表聲明，對蘇聯修正主義統治集團二十五日出動軍警和便衣特務，野蠻毆打向列寧和斯大林的陵墓獻花圈的中國留歐學生的[illegible]

高呼「打倒勃列日涅夫」「打倒柯西金」

毛主席語錄

社會主義制度終究要代替資本主義制度，這是一個不以人們自己的意志為轉移的客觀規律。不管反動派怎樣企圖阻止歷史車輪的前進，革命或遲或早總會發生，並且將必然取得勝利。

上海開萬人大會 怒斥蘇血腥暴行

【據新華社上海二十七日電】今天，在包括上海工人革命造反總司令部在內的上海各革命造反團體舉行的歡迎四十一名中國青少年英雄的萬人大會上，當大家聽到蘇修叛徒集團血腥鎮壓我國留歐學生的消息後，個個義憤填膺，怒不可遏。大會一致通過[illegible]

龍[illegible]公司 [illegible]十三至八十一號 童服裝 針織品 廉價

廣東藏書之兩難

曾宇亭（二人一題）

徐信符「廣東藏書紀事詩」列舉自明迄近代廣東藏書家凡五十餘人，其中寄居省外者數人，餘均居住省內。明代去今將五百年，藏家遺物多已散佚；即晚清及民國初年之藏書家，除徐氏南州書樓尚存外，咸成陳迹（註一）。此外，廣東版本無論官刻、私刻（註二），如元之「南海縣志」、「東里文集」（廣東布政司刻）、「武溪集」（韶州刻）、「元次山集」（天順刻）、「東莞志」（嘉靖刻本）及元明廣東府司、布政司、學道、廣州、潮州、韶州、惠州、瓊州、連州、雷州、順德、揭陽及崇正書院等所刻各書，惟偶見於省外圖書館及私人藏書目錄，省內藏書家多未之有也。書之聚也難，而其散也易。水火之災，兵燹之厄，藏家本身之債累，子孫之靡匱（註三），固為一般藏書之厄運；廣東天氣潮濕，蠹蟲生跟，尤為經籍難以完好保存之主要原因。與劉彬「古輪齋山館藏書目」書後云：「嶺南地濕，易長蠹魚，藏書無至二百年者。」實慨乎言之也。保存藏書之方法，困難至多，但保存方法則爪之拾，實未盡其詳也。

一、潮濕：昔日廣東屋宇多為「平房」、瓦屋，拳手最易潮濕。藏書家多建木樓放置書籍，惟閣樓苟不通風，藏書仍易受濕，因書櫥例倚牆而立也。如藏書與牆間距過近（俗稱「陰牆」）而又屬住宅，雨水尚不易透過，如為「陽牆」，即牆外為空地或厨房，雨水之浸潤仍不能免。書櫃例須離牆，方向對立，晴日窗戶更須常開，俾空氣得以流通，而減少濕氣。筆者曾見某成家，高樓上藏書逾萬冊，主人遠出，家人對書素不注意，窗戶終年常關，書箱又緊倚「陽牆」。十年後，主人歸來，書箱已飽受潮濕，幾同紙灰。

[illegible]

大聯合奪大勝利

一浪花心影錄之五十

雲樹青

毛主席最相信羣眾，也最會發動羣眾。他總是教導我們：「從羣眾中來，到羣眾中去」，「先當羣眾的學生，後當羣眾的先生」，不但自己身體力行，還再三再四地教育革命幹部這樣做。在這次文化大革命開始以後，他一方面對廣大人民說過：「你們要關心國家大事，要把無產階級文化大革命進行到底！」又對參加接見全國各地革命師生和紅衛兵的一些負責人說過：「你們要政治掛帥，到羣眾裏面去，和羣眾在一起，把無產階級文化大革命搞得更好。」

羣眾路線和羣眾觀點，是毛主席一向就注重的，他認為任何革命事業，如果脫離了羣眾，就將一事無成。早在青年時代，他在長沙辦「湘江評論」時，就寫過一篇重要的論文：「民眾的大聯合」。

「民眾的大聯合」開始刊登於一九一九年七月一日出版的「湘江評論」第二號上，至第四號刊完。

文章說：「歷史上的運動，不論是那一種，無不是出於一些人的聯合。……歷來宗教的改革和反抗，學術的改革和反抗，社會的改革和反抗，……兩造必都有其大聯合。勝負所分，則看他們聯合的堅脆。……」毛主席認為，俄國十月革命的成功，就是人民大聯合的結果；其他歐洲各國人民，也「紛紛用這種方法」，去求得革命鬥爭的勝利；因此他號召：「我們應該起而仿效，我們應該進行我們的大聯合！」只要人民團結起來，「一起而一呼」，好人就要站起來發抖，就要命的飛跑。」談到民眾大聯合的方法時，毛主席認為應以工人、農民的聯合為基礎，他說：「我們是農夫，我們就要和我們種田的同類，結成一個聯合，以謀我們種田人的種種利益。」「工人也要同樣結成聯合會」……「以謀我們工人的種種利益」。此外，婦女、教員、學生等各階層人民，也同樣要組織起來。

毛主席在「民眾的大聯合」一文結尾時說：「我們中華民族原有偉大的能力。壓迫愈深，反抗愈大，蓄之既久，其發必速。……我們中國人民的大聯合必告成功。」他說：「我們總要努力！我們總要拚命的向前！我們黃金的世界，光華燦爛的世界，就在前面！」

寫這篇文章的時候，毛主席只有廿六歲。那時候，他已着重說明了：農民問題在中國革命問題上所佔的重要地位。工農聯盟是奪取中國革命勝利的人民大聯合的基礎。而在這篇文章發表之後三十年——一九四九年，中國人民的革命終於獲得成功。

在這次文化大革命新高潮中，革命造反派正在進行大聯合，大奪權的鬥爭。這種大聯合，正繼繼地粉碎一小撮走資本主義道路的當權派的陣地，正猛烈地瓦解資產階級反動路線的新反撲。這種大聯合，最後必取得全面的、徹底的大勝利！

缺女村

徐迪

法國有一個欠缺女子的村莊，那便是皮爾奈地方的愛斯巴洛村。

四年之前，當這個村子最後一兩個獨身女性出嫁之後，該村就變成一個沒有獨身女子的村莊。而成問題的是村子裏還有二十八個成年男子未有家室。

為此感到困惱的村長迫得發出了「徵求單身女子」的廣告。

巴黎公社與國際歌

從「保皇黨」「銀彈政策」看

龔念年

在法國文學作品中，「最後一課」這個短篇具有一定的地位，傳誦已久。作家都德通過一個小學生的感受，描寫法國人民的愛國心情，極為生動。

劇情的地方是亞爾薩斯、洛林兩省，這是普法戰爭的結果。戰於一八七〇年七月，拿破侖第三為了國內政治和經濟危機，企圖通過戰爭冒險來為帝國尋找出路，對普魯士宣戰。開戰不久，就在色當之役大敗，拿破侖被俘。於是，從這裏開始，展開了「巴黎公社」的序幕。

不過，把亞爾薩斯、洛林兩省拱手讓給號稱為「普魯士鐵血宰相」俾斯麥的既不是拿破侖第三本人，也不是「巴黎公社」的工人階級，而是一個保皇黨政權。它除了割讓法國東北角這兩個省份之外，另外還賠款五十億金法郎之巨。上個星期，法國金價大漲，拿破侖第三時代的金法郎的實價也告扣漲。那種金幣，也就是當年作戰賠款時的通貨。

拿破侖是在九月二日被俘的，普魯士軍隊並沒有因為這一勝利而停止腳步，依然向南入侵。九月四日，巴黎的工人起而推翻了帝制，宣布成立共和國。拿破侖第三的第二帝國維持了十八年，就此垮台。

就在這時，出現了一個號稱共和、其實是「保」字號的律師，名叫梯也爾，因為當時的工人領袖還被拿破侖第三關在監獄裏，而普軍正向巴黎進逼。工人在猝不及防的最初時刻，提出了容忍這個政權的條件——全力與普軍作戰。

這一場戰爭，至此轉換了性質。發動侵略戰爭的拿破侖第三被俘後，普魯士軍依然長驅入法，聲言要兼併亞爾薩斯和洛林兩省。這樣一來，法國工人們拿起槍枝進行抵抗，就是保衛祖國而戰了。

梯也爾政權的念頭並不是這樣轉。他們如果要在本國的武裝工人與外國的侵略者之間選擇，他們卻寧可出賣國家的利益，站到俾斯麥的一邊，希望儘快結束戰爭，以保持自己的地位。

工人們看清了梯也爾政權的動向，到了十月，推翻這個過渡政權的信念更趨成熟。巴黎的公署、里昂都有人舉行示威遊行，要求成立公社。兩次起義，兩次失敗。梯也爾的軍隊繼續壓下去，到了二月，梯也爾認為可以向前再進一步了，便推出一個由保皇黨佔多數派的國民議會，準備簽約。

二月二十六日，梯也爾與俾斯麥簽訂了正式和約。就在這時，法國國內的鬥爭起了新變化，[illegible]

一八七一年三月十八日，是法國歷史，也是世界歷史的重要的一天。在這一天，發動內戰的梯也爾遭受工人力量反擊，率領軍隊、警察和官吏逃往凡爾賽，政權於是轉到無產階級手裏。[illegible]

李克敏

循序漸進

大公園

氣溫鐘

魏公

倫敦新近有一種新型時鐘上市，它不用上鍊，也不用乾電池或電流做動力，完全是用室中的氣溫變動的。凡是室中的溫度，有輕微的升降的變化，它就能利用這種熱力，往復地行走四十八小時。

這種鐘的每一樣零件的製造，都十分精確，靈敏性很高。譬如有一隻蒼蠅飛過鐘罩，停在分針上，它就馬上停擺。

據說，這種時鐘可以繼續保持行走準確三百年，不會損壞，就像一隻老了只有一年的手錶一樣。這種時鐘的機件，製成各式各樣，以適合買主的選擇。要買一座這樣新奇款式的時鐘，定價多少？據說，它起碼的價錢是八十鎊（合港幣約一千二百八十元）。

怎樣量血壓

華陀

人的心臟等於一具水泵，它一伸一縮把血液輸送到動脈。如果一個人的心臟和動脈，有了毛病，[illegible]

殘照圖

高嘉

萬稅逼人

美國俄亥俄州邊廷斯地方的一個拖車的司機，[illegible]

黑心使富

不久前，倫敦的報紙道說：十大的美國富翁要到[illegible]

特務害人

[illegible]

決鬥漫談

若若

[illegible]

生辰死忌同一日 古今中外不多見

大川

古今中外的知名人物，生死日期恰巧同月同日的，殊不多見；英國詩人兼劇作家莎士比亞生於一五六四年四月二十三日，死於一六一六年四月二十三日。[illegible]

風應篇

球員場上打架

鬧一鳴

[illegible]

漫閱堂雜記

也談哈佛燕京學社

江上清

在廿四日的「大公園」上，看到闕金年先生所寫的「美國從資與哈佛燕京學社」一文，現在就所知，補充幾句，使一般讀者，對這個美帝文化侵略機構多增加一些了解。

哈佛燕京學社的經費來源是美國人赫爾（Charl Martin Hall，1863—1914）的一部分遺產。赫爾是用電解方法提煉鋁的發明人，由於這個發明，他累積了大量財富。[illegible]

點心車

翁初

[illegible]

以觀後效

水人

[illegible]

百樂門 慶豐 普慶·珠江 娛樂 大華 皇宮 新聲 國華 利舞臺 皇后 麗聲 京都 新華 荔華
今天映 魂斷凱旋門 血淚洗殘脂
今天四場映 綠天 鵝夜 總會
會長獨 傻人 巧破 走私黨
最後今天 前鋒掃蕩戰 牧童歷險記
神槍俠復出東山！
劫後英雄傳
職業殺人王